מעריב

שבועון

קולנוע: רון לייבמן
ב„כוכב על המסלול"

תיאטרון: „הקן"
רבקה נוימן ויצחק חזקיה

מוסיקה: ג'ילברטו ג'יל
הופעה יחידה

גולן גלובוס-יונייטד קינג וידאו: התב"מ 1 לסרטי וידאו

באה להודיע על התקשרות עם עוד 4 חברות ענק:*

המעבר להודו | דמשות של שתיקה | אמדאוס | שנת הדרקון | אי.אם.אי.
מכסחי השדים | כנגד כל הסיכויים | קרטה קיד | לחגך את ריטה | קולומביה
המקצוע מחסל | שואן שואן | מרדף מתוכנת | קוד השתיקה | טרייסטאר אוריון
שנה באל הקכנד | מחץ הדלתא | המאהב | סוגיה האדומה | מגן | מ.ג.מ.

*בקרוב **חברות חינם חלק קטן ממבחר חברות חשיבים לחברות חלל

שימו לב! חבילה מס' 6 בתחלת החודש: ממבחר „מרטי קנון" ו„מטרו" MGM/UA

1. משאלת מוות 3
2. מכרות המלך שלמה
3. טרון איש היער
4. חקשר הסיציליאני
5. עברה חזה-פנטסיה
6. פולטרגייסט
7. חברים,חברים אבל
8. זעם יחאל
9. שכירי חרב
10. עשירות ומפרסמות
11. חום וגרי
12. באגס באני וחבריו
13. חמנחר חוזרך
14. דאמי דאק
15. באגס באני

*למכירה לעקר חודש

סוף סוף- לכל סרטי הילדים ובלאים!

רשת שפרוות מדגישות צרכיבי הארץ: • מל אבים עמק מרכז וידאו ולכן 2 לאור בגדלל וידאו דן וידאו אבנר, אלעזר בכאר וידאו ולה. וידאו השקה. וידאו גלה. וידאו שאר. וידאו בר דן וידאו מגנון 4 מרכז הנמה וידאו השקה. וידאו מטר וידאו בר. וידאו עמק. וידאו אלדל. וידאו השקה. • שם דאליבור שי אבים 44 • וידאו שיש. וידאו ולה. וידאו יפו מגון 44. וידאו אבנר. • בגדיים מעמדן דרכים וידאו השקה. וידאו לל. וידאו השקה. וידאו אם בת לב. וידאו שמש. • ויטלמס וידאו. וידאו לן דגם אשכל. וידאו לן בת הכרב. וידאו עלה. וידאו לבאר. וידאו הבמה • וידאו עם דגה. וידאו עם בכל. וידאו עם בת אבינעם. • וידאו עם בת שמש • וידאו עם דגה. וידאו עם בת אבינעם. • וידאו בגדי. • וידאו בגדי. בגן דגה. • וידאו מטבל. מגנון וידאו. וידאו אבנר. וידאו בגדי לגן אליעזר. • בגדי שמש סגן עמדן. בגן דגה. • וידאו מטבל. מגנון וידאו. וידאו אבנר. וידאו בגדי לגן אליעזר. וידאו מעבר. וידאו עלה. וידאו עדן. • המנהלה עגל דגמה. וידאו אבדת. מרכז לאחר אחמדן. וידאו עבדן. • דגמה אליעזר. קיבוץ דגה אלעזר. • בגד אחמדן. • אבנר. וידאו אבנר. • אבנר. וידאו אבנר. • בגדי אבנר. וידאו אבנר. • בגדי אבנר. וידאו אבנר. • בגדי

גבריאל הגדול

ארבע שנים קשות עברו על מעריציו של אמן הרוק פיטר גבריאל ■ רק עכשיו יוצא אלבום היחיד החדש שלו „אז" ■ דרך ארוכה ורבת חישגים הוא עשה מאז ימיה הגדולים של „ג'נסיס" ■ אחרי פסק זמן שנטל כדי להקים משפחה הוא חוזר בגדול ■ אבי מורגנשטרן דלוק על המוסיקה שלו

מאת אבי מורגנשטרן

פיטר גבריאל: „רציתי שינוי, זה הכל. לא כל כך אדבתי מה שקרה לי"

הוא מביא לך את התחושה היחודית שגורמת להתרגשות מופלאה. כזה שתופך את העור שלך לעור ברווז. בתוך מבול התקליטים שנוטל עלינו בשנים האחרונות, מעטים הם האמנים ששווה להכות להם בקוצר רוח ולשמוע להם אמרגים. הוא אחד מאותם בודדים שתקליט חדש שלו עדשה לך את היום, החודש ואולי אפילו השנה.

פיטר גבריאל. דמות אחרת בעולם הרוק. דמות שלוקחת אותך למסעות מרתקים, מפחידים, מרגשים, דרמטיים ולעיתים טראומטיים. פיטר גבריאל כמעט וגרם למעריציו הרבים התמוטטות עצבים. לקח לו 4 שנים להוציא שוב אלבום אולפן חדש. אלבום האולפן האחרון שלו היה בשנת 82 ונקרא „פיטר גבריאל (4)".

גבריאל טוחב אחריו הרבה שנים של מוסיקת רוק מעניינת ואחרת. מוסיקה אכספרימנטית שאינה מוותרת על הרגש ששזור בין המכשירים האלקטרוניים. בעבר הוא עשה את להקת „ג'נסיס" אותם מאותם להקות הרוק המתקדם של שנות ה-70. גבריאל הביא את הלהקה לשיאים מוסיקליים ואז ברגע אחד קם ועזב את הלהקה דווקא כשהחלה להיות חלק מתוך הסילון של עולם הרוק. גבריאל השאיר את מעריציו המומים. הם לא הבינו מאיפה זה בא לו. הוא ידע שהרבה אנשים יפעיר פה. גם חברי הלהקה ביקשו ממנו תקופה ארוכה שימנע את הפרישה כדי שלא ישארו בידיים ריקות. גבריאל הענין להם עוד כמה נגרשים עד ששבר את הכלים ויצא לקריירת סולו. מאז הרבריים זרמו קצת עקום. „ג'נסיס" הפכה ללהקת ענק מצליחה שפיל קולינס לוקח את ההגה וגבריאל עדין מחפש את ההצלחה.

הוא נולד ב-13 במאי שנת 1950 ואת „ג'נסיס" הקים בשנת 1966 יחד עם טוני בנקס, אנטוני פיליפס, ומייק רתרפורד. גבריאל ישב מאחורי התופים. הם החלו להקה בית-ספר בתיכון וקראו לעצמם בראשית דרכך „גן קיר". אחר כך עברו לאוניברסיטה לאמנות ושם הצטרף עליהם חבר המשיכי ג'ון מאיו שהעביר את גבריאל לקירמת הבימה והתיישב במקומו על התופים. הם ניסו למצוא את פירצת ההצלחה אבל התוכן האינטלקטואלי שבו השתמשו גם במוסיקה וגם בתמלילים לא הביא להם קהל גדול. להיפך. עד שג'נתנו קינג פגש אותם, נירלק על המוסיקה וניכנס איתם בשנת 69 לחברת „רקה" כדי להקליט את האלבום הראשון שניקרא „מג'נסיס (בראשית) ועד למהסכת" הוא גם זה שהציע להם לחיקרא „ג'נסיס".

בשנת 74 העניק לתקליט זה שם חדש „בהתחלה".

האמת ש„ג'נסיס" היו על סף פירוק דווקא אחרי הקלטת אלבום הכבורה. אבל לפתע החלו להתעניין בהם כל מיני אנשים והקום של חברת התקליטים „פריזמה" הותיים אותם על חוזה ארוך. האלבום הראשון בחברה החדשה היה „הסגת גבול" שיצא בשנת 70. אז עזבו המתופף מאיו והגיטרריסט אנטוני פיליפס את הלהקה. פיל קולינס התיישב מאחורי התופים. בשנת 71 הוציא ההרכב את „נרסרי קריים", תקליט שהביא תפוקה חדשה בהסטוריה של „ג'נסיס" בוגרת יותר תיאטרלית מאוד. גבריאל הפך את הלהקה לתיאטרון ורקאל-ויזואלי. התמלילים והמוסיקה היו משהו שונה לגמרי. הדובדבן היה בהופעות החיות. חברי הלהקה היו תפאורה מוסיקלית לקריינות הוויזואליות של גבריאל. כל הופעה היתה פסיסם של תחפושות ודמויות. הוא היה מתחפש לגרם זקן ומפחיד אחר כך הופך במטמורפוזה לראש שועל. מאחור יחור התחפש לעשלף וריחף מעל לבמה. אנשים היו בהלם.

גבריאל הפך כל הופעה לחוויה של ממש. הפנים שלו היו עמוסות במייק אפ. המוסיקה של „ג'נסיס" לא נסחפה אחרי הפסיכדליה ששליטה באותם שנים, נאמנים למוצאם האוניברסיטה לאמנות הם ניסו ליצור מיצגים מוסיקלים מורכבים וארוכים. לאשלאש הפכו השירים שלהם ליצירות של ממש. גבריאל מיקר את כל תשומת הלב ולא היה טפל למה „ג'נסיס" המשיכה ליצור תקליטים נפלאים. „פוקסטרוט" יצא בשנת 72 והביא להיטים כמו צופה של השמים ו„ארוחת הבוקר מוכנה". בינתיים הגרילת הלהקה את רדיום הקהל שלה, ואפילו הוציאה אלבום בהופעה חיה. בשנת 73 יצא התקליט המרדבר ביותר של הלהקה „מוכר את אנגליה בעבור פאונד". תקליט פנטסטי שהדהים את העולם בעומק המליליו והיכולת המוסיקלית של חברי הלהקה. גבריאל יבב על אנגליה המתפוררת מתוך האלבום יצא גם התקליטון הראשון המצליח של הלהקה „אני יודע מה אני אוהב".

האלבום האחרון עם גבריאל עם „ג'נסיס" היה „סה שובב למטה על ברודוויי", או כא המבול. גבריאל קם והלך. כששאלו אותו למה הוא עזב במשטות „רציתי שינוי זה הכל. דרך החיים שלי קיבלה במשך השנים קו מסוים ולא כל כך אהבתי מה שקרה לי ולאן שהדברים התגלגלו. הרגשתי שאם אני אמשיך עם „ג'נסיס" אני אתפוך בסופו של דבר לאמן פופ עשיר ושמן". גבריאל הוריד את השומנים. גם את האיפור. הוא חזר הביתה לאישתו וחם היים יחד בעיירה קטנה וציורית בשם קנט. עזבו את המוסיקה לשנה כדי לעשות ילדים. אחר כך גבריאל חזר טולו.

בתקליט הראשון הוא ניסה להוריד את המלודרמטיות והמורכבות שאיפיינו את „ג'נסיס" לפשטות של רוקנרול. בהופעות החיות הראשונות הוריד את התחפושות ואת האיפור. הגיש את עצמו לקהל פיטר גבריאל נמו. רצה לשנות תדמית לחלוטין. האלבום הראשון חופק על ידי בוב ארוין. גבריאל ביקש לאלבום מוסיקאים אמריקאים. שיבטו בעבור עם אלים קיטר. אמן אורח היה רוברט פרים מנהיג להקת „קינג קרימזון". באלבום הראשון היה לגבריאל לחיים ענק בשם „גבעת סולסברי" שבה הצליח לחפוך נים ליין. היה עוד שיר פנטסטי ובומבסטי בשם „חנה בא חמבול", הגבואה האפוקליפטית של גבריאל לשנות האלפיים. הקול של גבריאל הדעיד את כל הפוקים בראש. גבריאל ניסה לבנות תדמית של אמן רוק שרוצה לנענע אותך ולא לתת רגע של מנוחה.

האלבום השני שנקרא „פיטר גבריאל (2)" כלל עטיפה נפלאה, אבל למרות שגבריאל הוסך כבר את לנסיוני יותר היה התקליט די פושר ולא הביא לשום נקודת מפנה. רק באלבום השלישי שנקרא גם הוא במונן „פיטר גבריאל (3)" הוא הביא משהו נסיוני, מסוכך עמוק ומרתק. „פיטר גבריאל (3)" שילב מוסיקה רוק עם מוטיבים אפריקאים ואוריאנטלים. גם בהופעה החיות הוא הצלה על הבמה מוסיקאים שהוריש עם צוות ענק של כלי הקשה סנגוניים. „פיטר גבריאל (4)" הוציא מתוכו לחיים בשם „הממה את הקשה" וחיו בו עוד כמה קטעים מצויינים. בתוכם שיר פוליטי יוחמה ופיוטי „פרח קיר" שהוקדש גם הוא לילחמים במשטר הגיזעני של דרום אפריקה.

משנת 82 עשה פיטר גבריאל מנוחת לחמים. הוא המתפק בתקליט כפול בהופעה חיה ובכתיבה לסם של הסרט „ברדי". עכשיו יש סוף-סוף פיטר גבריאל חדש. השינוי הגדול הראשון הוא רווקא בשם התקליט שניקרא „אז". פעם ראשונה שגבריאל מעניק לתקליטו שם כלשהו. הוא גם עזב את חברת התקליטים „קריזמה" לטובת „וירג'ין". יש לו כבר להיט מצליח בשם „סלירדי האמר".

„אז" מארח באלבום מוסיקאים חשובים כמו סטיוארט קופלנד, טוני לוין, דייוד רוזהם, קייט בוש. שאירחה ממנו את גבריאל בתוכנית טלוויזיה. שלה. ייחד ביצעו את שירו הנפלא של רוי הרפר „עוד נטר". בוש קרא לו המלאך גבריאל, בקומפקט דיסק וכסטה מצורף בנוגע לתקליט „אז", שיר שנקרא „זהי חטאנו שבו נחלת חלק גם לרי אנדרסון. בתקליטים הרגילים הוקטע הזה אינו מופיע. תקליט חדש לפיטר גבריאל „אז"... חדץ לחבריות התקליטים.

המשימה המסוכנת ביותר...
הבריחה הנועזת ביותר...
מאחורי קוי האויב
P.O.W. ESCAPE
דיויד קאראדין
סטיב ג'יינוס • פיל ברוק • נואקו
הפקתם הבינלאומית של מנחם גולן ויורם גלובוס
בכורה ארצית „תל-אביב" ת"א
ליל ששי: 10 • מוצ"ש 7.30, 9.30
מוצ"ש: 5, 7.30, 9.30
„עדן" ירושלים | „עצמון" חיפה | „אורלי" רמת"ג
הפצה: ע. גולן גלובוס-קולן ישראל

גון וויט
(מועמד לפרס השחקן הטוב ביותר לשנת 1984)
אריק רובדרטס
(מועמד לפרס שחקן המשנה הטוב ביותר לשנת 1984)
רקה דמוריי
הרחבת
שבוע 3
„בן יהודה" תל-אביב
ערב חג • ליל ששי 10
מוצ"ש: 5, 7.30, 9.30
חול"ו: 5, 7.30, 9.30
„אריסון" ירושלים | „רון" חיפה
הפצה: ע. גולן גלובוס-קולן ישראל

מרלון ★ מריה
ברנדו ★ שניידר
„אלנבי" תל-אביב
שבת חג • ליל ששי: 10 • מוצ"ש: 7.15, 9.30
חול: 5, 7.15, 9.30
זוכה 7 פרסי אוסקר
רוברט דמורד • מיכל סטרים
„שחף" ת"א שבת: 5, ליל ששי 10 (מוצ"ש מוצ"ש 9.15, 5.45)
„הזיכל" ת"ת שבת חג • ליל ששי 10
„אסתר" נהריה
סרטה של
ליזה ורנטמולר
„אורלי" תל-אביב
שבת חג • ליל ששי: 10 • מוצ"ש: 7.30, 9.30
חול: 5, 7.30, 9.30

הוחלה
מכירת הכרטיסים!!!
אמצע הזרן • אלף ושיקות
מ"א, בית-הקיילל, נחניה קולנוע שרון, ירושלים — תיאטרון, חיפה ותצוגה, יד לבנינים וגנו, עמולה, רמלה, בס"ם, בהיכלי התרבות.
להשיג בכל משרדי הבריטיסים של. המשרד 03-454108

מקדמת קצין חינוך ראשי
מודיעה על
מבחני מיון בנגינה
לליהקות צה"ל
המבחנים יתיצבו ב"22, 23 בחוצי בבית הנגנון בחמת-גן.
לפרטים נוסיפים, ראות גליון „במחנה" מס' 40.

מיוד בנשוסאן (גיטרה) & רוברט תומאס (כלי הקשה)
Pierre Beausoan & Robert Thomas, Jr. ("Weather Report")
☆ ערב חג 12.6 „תפטיבל למוסיקה שמיים" ב"ע ☆ יום ב' 16.6 ת"א „בית ליסין" ב"ע
☆ מוצ"ש 14.6 חיפה „בית אבא חושי" ב"ב ☆ 8.30 יום א' 15.6 ת"א „דזוות" ב"ע
☆ יום ג' 17.6 ירושלים, מרמד, ב"ע ב"ב 9.30
03-285292 מקדמת כרטיסים לאירועי ערב ראשי

נחשוניות
מועדון נפש וספורט, קרית בן-גוריון חולון.
במסגרת חגיגות הפתיחה
על חדשה ועל שפת חבריכה
מוטי גלעדי וירדנה ארזי
ביום שישי 13.6.86 בשעה 21.00
להקת שלום 86 עם גברי לוי
במוצ"ש 14.6.86 בשעה 21.00
כרטיסים בקאנטרי קלאב
ובמשרדי נפשונית טל. 03-889508
ביקורו מקנה מפעילי ספורט ונפש, טל. 03-450111, 453993

FUSION ELECTRO-ACOUSTIC MUSIC

יוניע משפטי יוסף הרישו לא יודע לומר לא

שרה לוי־תגאי: דאגלדים נשארו נמחרים

ירושלייזדיקד אינגלע

כל אדם הוא לפעמים קצת בלעם. מקלל – מברך, מברך – מקלל. בשבוע שעבר התלוננתי מרה על איכותו של „מבט ליל שבת", וחשבוע לפתע נתגלגלה לחיקנו פנינה, כתבה על חיילותי אישים בלשכת חיועץ המשפטי לממשלה.

מאיר שלו מתלונן בפיצתו שהעתונות לא האירה פנים ליועץ המשפטי החדש, השופט יוסף הרישו, חסר לחיוויות היתה ביטואלית יותר. היא קיבלה אליו מיקרופון חדשי חופשי חביתות בירו מכחול לצייר את דיוקנו העצמי. ואלה הדברים שסיפר על עצמו חיועץ המשפטי יוסף הרישו:

היה לשופט חרישו איגצירגס עם אחד מגדולי הרבנים החדשים שהוקם למעיר למשפט בגלל תתר־עות חרבית כלשהי, ולא קם לעמוד בפני השופט כמנ־הג בתעריין יהודאין משום־שהיה קורא פרק בתהילים. אמר לו השופט חרישו משום מרגיע: פסיכולוגי וחכם שברגע זה דווקא, מעשה שטן, פרח מוכרדני, הרב חנאשם הלך שבי אחריו עד הלשכה, מקום בו אמר לו, שהוא ראה בו מיד שהוא ירושלייזדיקד אינגעלע ורק בו לבדו הוא מכיר מכל רשויות המדינה.

משרה של שופט מחוזי יש בה כדי קיום בכבוד, אך מותר לומר בכבוד צנוע, וחכחב שאל את חיועץ המשפטי חחדש אם לא חתפוחה מעולם לעשות לביתו ולהשתחבר כפי שמשתברים עדכי דין מצליחים.

מי שסבור שלשופט המחודי חרישו לא היו הצעות מפתות טובה. היו גם היו הצעות ותוא רחה אותן, מרוע רחה אותן כאן מתעבת ודעיה יחודיות חרישו המסכת לשולחן ארוחת הבוקר ואומרת, הוא ראוה במקצוע שליחות ולא משלוח יד. יפה.

לפתע מגיעה בעיה שהתעוגות הבציעות עליה, והיא שחשופט לשעבר חרישו נשבתו על כס המשפט גרם למתדיינים ענני דין ורחה את מתן מסקי חדין שלהם חדרשים ארוכים.

השופט לשעבר חרישו מרגיש שוח ומרגע לחרוג מן הצניעות שאפיינה אותו עד כה, וחוא מעיד על עצמו שיש לו חסמך עבדה אדיר, אלא שיש לו חוש־שה קטנה שאין חוא יודע לומר לא, ולכן נערמת אצלו עבודתו תלים חלים, וכבל שוחא מרבה לעבוד, אין עבודתו מגיעה לכלל סיום, ויי ויי, אני אומרת לעצמי, חנה נחמנה למרידה יוצע משפטי שיש לן חולשה קטנה שאין חוא יודע לומר לא. לטרת מחלכיו חטר בים בחוגים חרדיים קיצוניים, ולמרות שחוא רואה בתפקידו שליחות ולא מקצוע ולמרות שאין עיניו לבצוע, חוא אינו יודע לומר לא.

כתבת חחברות עם חיועץ המשפטי חחדש חיתח כתובה צנועה ונדיבה. לא נשמעו בה קילות של עורכי דין שחופיעו בפני השופט חרישו במשך עשרות שנים ויקל וחומר שלא חופיעו בה קילות: שאר עורכי דין, חשופט חרצה את דינם. גם לא חיה בכבר צורך, חיועץ המשפטי חחדש מסוגל לציין דיוקן עצמו בקווי יס עדי חבקיון. חנה חאיש לפניכם. קרוע וחריש, צייק ויקרוש. אבל לומר לומר רק מקצת שיכחת מוסרמו.

אחוחו של שקסביר

רב חתוכניות על נשים יוצרות חן תוכניות אפולוגיות או מחריפות, חנעות על ציר שבין חצטדקות על חישגיהן חנמוכים יחסית של נשים לבין מיתקפת זעם על קיטוחן חתרבותי חתיסטורי, אשר נעל במניחן את שערי חה־שכלה, וכמה עליהן מאות שנים של חתנזרות מגירוי חתרבות.

כשלעצמי חייתי מעריפה משרד על נשים יוצ־רות ולא במסגרת מחקר חשואתי, אבל תוכניתה של ענת פלג (רשת ב', שבת) שבחרה בקו הפמיניסטי המתגונן וחמתריס חיתח תוכנית קורקטית ונקיה, שחורכבה משישה מנולוגים של נשים יצרתה, אשר חוכאו חפעם בשלמותם, ללא בישול אמנותי וללא מעלולי אחזירה, חודה לאל.

חשאלה שחורה בתוכנית חיתח מרגע לא ירע חעולם שקספיר ממין נקבה קורא לא נולדה קומפוזי־טורית שתשוות לבטחונו. אפשר לחוסיף ולשאול מדע לא קמה לעולם פיזיקאית בקנה מידה של איי־נשטיין ופילוסופית בקנה מידה של אריסטו וכו' וכו'.

שאלה כזאת אפילו כשחיא מושמעת בחביבות ובחמם לב מקוממת נשים. חן המתרצה לענות עליה בתשובות שונות חעוסקות כמעט כולן בקיפוח ובריכוי סביבתי ובאחוות בחדרנ"ייה וחלף בעלת המסה המסו־רסמת „חדר משל עצמה", המפתחת את חרעיון שחא־שה חסרה רשות יחיד ובמיוחד אין מכירים בזכותה לרשות יחיד בעולם חתרבות חחשבלה.

הנשים שרואיינו בתוכנית, בולן יוצרות מתחו־מים שונים, חבבירו מסר כפול. כולן חעידו על עצמן שכבר בגיל צעיר רכשו לעצמן חחת עצמית של יוצ־רת ומאותו רגע נמצא גם מי שסיע בידן, אם מבינת, בן זוג רגיש ואחרים. עם זאת אצל כולן נשמעה חחלו־נה המחלחלת על כובד האחריות לבית חמטול על כתפיחן, האחריות לבית, ככל שמנסים לצמצמן, אינו ניתנת לעקיפה כאשר מדובר בגידול ילדים. אם יוצ־רת ככל אם אחרת חיא האחראית הסופית לשלום חילדים. סיפורה של הבוריאוגרטית שרה לוי תגאי שנאלצה לחשאיר את ילדיה חרכים לבדם בליל נשם וסמה על מנת לצאת לעבודתה, ובסופו של דבר חורה בה במחצית חדרך משום שלא יכלה לחשאיר את חיל־דים נפחדים, חוא טיטור שאמנם מפריע אל אריעותה המרחרת של חאשה חיוצרת. במה שנוגע לשלום חיל־דים, אמנם תמיד חילדים קרעים ליצירה.

חעובדה שאשה יוצרת תמיד בתנאים נחותים לאלה של חגבר, יכולה לחסכיר את חתסכול חעמוק של נשים אמביציוזיות חמנשקות לחגיע לצמרת. כאן ישנו משקל לשאלה חמטאפורית מדוע לא קם לעולם שחם נאלבו. בגלל חנסיון שלהם לפרוץ רוב, לחבין שחם נבלו בעמים עשרה לחקל בעשבו. אם אשרות לחתייחס לנושא חלך ללמוד מוסיקה אירופאית כמו ילד־עוב־נרוזל חיתרגל שלן חיה, שחוא זחתקה גם אחרי חגיעה לשיא של חב'אן חתרוק מרא'אנגו. חייתרוזל ועד חנרדיס ומקלקלין ולא נוגו את חצילילים חסמאיים שעלל בג'ונגלים של חאמזונאס.

ג'ילברטו ג'ילו: חדרדות עם חתרבות חכושות

מתעלמת מגימוי חנרדיקס, מהמאנק חכושי ומתרגאי חג'אמייקני.

ג'יל שיופיע חפעם ללא לוחק מלווה מ. מגריך את עצמו כ"בינלאומי", ממש כפי שאסכולה חטרוסיקליים חיא בינלאומית. חתרזות שלו, חיא גם חקרבות חכושית חאוניברסלית. פעם אמרו "חקשר של חמוסיקה חכושית עם בדולל חיה רק מוקצעין. מל חגיריים בחברת בח אני חי."

ג'ילברטו ג'יל, לא צריך להציג. סטגניות, קצב אנרגית. חשאלה חיא רק מה חוא מסוגל לעשות ללא לחקה מלווח על חבמה. נחכה ונראה.

עוד בינלאומי מבריל שנותח כאן בשלישית – אנגברטו ג'יסמנטי. גם חוא כבר פנים מוכרות. חצטה מאחור. אקוסטיקה מודרנית. חיה אצלנו ביני 84 עם נגה ופקינסלוס שעל כלי חתקשה. חפעם ילח אותו שניים מחברי לחקתו חבריאוגרטית שרה לוי תגאי שנאלצה לחשאיר את ילדיה חרכים לבדם בליל נשם וסמה על מנת לצאת לעבודתה. חוא עצמו יצגו בגיטרות, סנגתר וסינתיסייזר. ג'יסמנטי, כפי שחוא מכונה בניב חמורחגוזי, חוא מוסיקאי ייחודי שבדלו מעל כל חגדרות חסגנוניים, רגל פח, רגל שם, ומעתיק תמיד במסלול חאינדיווידואלי שלו. חוא מפליג באמאזונאס אל חכפר חאינדיאני ולוקח מסוס אל חקליטה חאאונגרד חאירופאי. חיום חוא יכול לחזרח לחריר חבריאלאים ששלחו אותו ללמוד באירופה מה נחשב לעדכני בחברת חבריאיות.

גם חוא יצא חוצאה כמו ג'ובים. בארן פאחל, ג'ילברטו ג'יל ווינסיוס דומרוראיס, חתבדל בח כבר שחם נאלבו. בגלל חנסיון שלהם לפרוץ רוב, לחבין צה של חשאלה, אבל יש גם אשרות לחתייחס לנושא בצורה נינוחה יותר. שכר יצירה יצירה, ואשה יוצרת כפי שחיא יכולה. גם אם אינה שקספיר או בטחובן, לא חיתח חתרבות חעולמית מגיעה למח שחגיעה ללא יצירת חנשים.

שיטפון קייצי

מיר בנסוסאן ושיאמאל מאיורדה: עיצמה, דמיון ונשמה

ג'יסמנטי: מחשש חתרשות

אדריאן בילו וחרובים: חתרדת לפשטות

...לי הגביע העולמי ...ורגל אמנם מרתקים ...ים רבים, אבל גם עסקי ...ועים לא שותקים ■ ...ת האמנים האורחים ...ים לפקוד אותנו ...עות הקרובים כוללת ...ילברטו ג'יל, ...טו ג'יסמונטי, ...ר נסוסאן ...ר אדריאן בילו עם ...נים שלו ■ זוהי ...ת חתחלה, המשך יבוא

– 16 בחודש יש פרוגרמה שואלים בחשש גלוי יבואני ג'ילברטו ג'יל לישראל. לא רק חם בפאניקה. על חגייר חודש וזו חזו חדרישות לחודש זח חולמת ותוספת, ויש מי שסקרן, שממבחה ג'ילברטו ג'יל תלחיב את הקרילה חדרום־אמריקנית חלוקאלית יותר מאשר מסמח חבורגל של דר' סוקרטס וחבריו במקסיקו. ג'יל (44) מגיע אלינו חקיץ פרגלו ממסמיחול חגיאו במצעדיה, ה„תפריט" שלו מוכר לחרבה אלפים בארץ, מהם רבים שוחגנו אותו במארק זוריקן לפני שלוש שנים באחת מחגיגות חמוסיקה חבלתי נשכחות שחיו בארץ. חוא יעמיד שוב את חיכל חתרבות ע חרגליים.

איש באחייה. אסכולת קאייפנו ולוח והטרוסיקליום. התחרשות התרבות הברזילאית בלי להינתק משורשיה הטבעיים. מוסיקאי ברזילאי בדם שמתפנק באולפנים המודרניים של לוס־אנגלס, חוסם ל„פוליס" הטוב ביותר של חגנגים האמריקניים הטובים ביותר.

בעבר ניתן היה לזוחות בשיריו מגמות סוציו־פוליטיות מובחקות הקשורות לאמלה הברזילאית, אבל עם חשנים, חמסר של ג'ילברטו חתמקר כולו בעצם שמחת החיים שמגשבת מחמוסיקה שלו ומחוסעתו. זוהי מוסיקה חיונית מרחיבחא באימי, ביאאו ג'ילברטו וקייטנו ולוח, אך לא

ג'ילברטו ג'יל: חדרדות עם חתרבות חכושות

...ראת יסי חרסונסקי

...לשונה אינו מחכשם לתרבות הספרטיטיווית, ...ל ידע לשלבן ביצירותו בתיחכום מפתיע. ...ינים חיים בשלמות בחרמוניה עם עצמם. ...ינוי מתעניין בסכיסיה, מראות אקורדים ...ות ומלמות בצורה אנאליטית. אני מחפש ...ן לי עניין להיות אינטלקטואל כל הזמן. ...ל שאני חש.

...ינו ל„מאנטונו" שג'יסמונטי מגדירו כמסע ...מוסיקה הברזילאית לקצביה ומסורותיה. ותבינו. ...ר שניים ראינו על הבמה הרבה כלים אקוסטיים, ...ר 6–5 ועוד 12 מיתרים, שבתוכם מוטמנים עוד ...ר כלים נוספים. המוסיקה שלו נעה בין המוזיקלוי־...ר המסורתי־ברזילאי ועד אילתור הג'אז החופשי. ...ר 4–3 ועוד 26.6

...ר: עוד ג'יסרסיס. האמרגן ביורה נאור ...ר שגם מייר בנסוסאן יכול לנצח את חברודגל ...ר הבריטות שקיבל בשנה שעברה בפסטיבל ...ר חשני. אבל כמקדם־ביטחון הוא מוסיף הצגה ...ר 16.6 בבית לסיסי. חחמצתי את בנסוסאן

אשתקד, אבל מהקשבה לתקליטיו – זהו גיטריסט מהדרגה ראשונה. בנסוסאן, במוצאו אלג'יראי, פפיק מהגיטרה צלילים ששייכים, אך ורק לו. הוא מושמע מפחחות שונים.

חמוסיקה העממית, האירופאית, המזרחית, הג'אז המודרני וחברוק. שבניה היא עניין של מה־בכך, שחרי בנסוסאן משקיע בבניה עוצמה, דמיון ונשמה כדי ליצור אחידה שרק מעטים מסוגלים להשיגה בבניה בגיטרה אקוסטית. הפעם יולוה אותו גם כלי חתקשה, חרבריס, חוסאס, חבר לשקבר בלהקת הג'אז'ירוק, מוסיקאי ג'אז כחרבי חנשק, ראשו פאסטוריוס, וחינטו מארסלוס, בנסוסאן ותומאס. כראי.

עוד ג'יסרסיס קן, לן. אדריאן בילו. מה אומר לכם השמ לא חרבה, אני משקר. חלכו לחופעה שלו ותיבל חתרבות, יום ו' (19.6) ואולי חעתעה. בילו מגיע לכאן עם לחקה „חרובים" לחופעה אחת, בלבה, בן 37, ובלווי אמנים כפראנץ ואפא, ייחודי בואי, בראן ואינו. ואפא שמע אותו ב־1976 מנגן גיטרה בחקבר שלקרא „מרשוראר" ובידע אותו מיידית לחרבה שלו. ...ייחודי בואי שמע אותו ב־מוסיע אותו לאפא בברלין חציע לו לנגן עמוד בחלקת „לוגיג" שחפיק עבורו בדיאן אינו.

כשבילו היה בסיבוב עם „ראשים מרבדים", הוא קיבל הצעה מטינה ווייטמן' וכריס פראנץ לצאת לאולפנים באיי באהמה ולעבוד על פרוייקט משותף – מועדון חון. עוד תחנה: 1981 – הצטרפות לרוברט פרים ולביל בראפורד ולקחת „מלך ארגמן" כזמר וגיטריסט, עוד אקספרימנט של גורו חרוקגרול, יום אחד הגיע בילו למסקנה, שבמקום להצטרף לעוד „סופרגרופ", הוא יקח לעצמו להקה אנונימית מאוהיו ויבנה איתה רפרטואר מוסיקלי משלו. „שכרתי בית בקומפאס פויינט, הכנסתי לתוכו את משפחתי ואת הלהקה. בשעות היום בילינו בבריכה ובלילה הקלטנו. כיף בלתי רגיל." השנה היא 1982. האלבום „לון רינר" יוצא לאור.

הביקורת מתארת את המוסיקה של בילו „רוחובים" כתערובת של ביטלס „ולך ארגמן". זה שינוי אצל בילו, וגיכרת אצלו חחתירה לפשטות. שירים קלושים למרי, ורכב בסיסי של גיטרות, באס, חופים וחרמוניות קליות מבוקרות.

בילו אינו נמוג. חסאונד שלו מודרני. לעיתים שומעים סממני דגאי, חשינוי משמעותי בחשואה לביון חארי־רוק וחאוגנרד. שיצר: במוצאת: „מלך ארגמן" אל לוחי אנדרסון. הסקסטים מוכיחים משחר את כיוון המחאה של שנות ח' – 60. מחאה סביבתית, חלהקה. בשעות היום בילינו בבריכה ובלילה הקלטנו. כיף בלתי רגיל." השנה היא 1982. האלבום „לון רינר" יוצא לאור.

הביקורת מתארת את המוסיקה של בילו „רוחובים" כתערובת של ביטלס „ולך ארגמן". זה שינוי אצל בילו, וגיכרת אצלו חחתירה לפשטות. שירים קלושים למרי, ורכב בסיסי של גיטרות, באס, חופים וחרמוניות קליות מבוקרות.

בילו אינו נמוג. חסאונד שלו מודרני. לעיתים שומעים סממני דגאי, חשינוי משמעותי בחשואה לביון חארי־רוק וחאוגנרד. שיצר: במוצאת: „מלך ארגמן" אל לוחי אנדרסון. הסקסטים מוכיחים משחר את כיוון המחאה של שנות ח' – 60. מחאה סביבתית, חומניים. זוז אדריאן בילו: חיכרות חאשונה. חאם גם הוא יחוור לכאן אחרי חחופעה הבלעדית בשבוע הבא?

פסטיוואל ישראלי מאמריקה באהבה

„מבעד לעלים" שחעלה התיאטרון האמריקני מאבו מיינס הוא הצגת נפלאה בהופעה של מרדית מונק נוצרת קומפוזיציה מרתקת של קול ותנועה

מאת אליקים ירון

תיאטרון אמריקני מציג מחזה גרמני „מבעד לעלים", מרדיק נוזמן ורות מאלצ'

ני אירועים מן המצוויינים שנראו בפסטיוואל, ואשר האפילו על אחיות מפעילויותיו הקקיוניות השבוע, הגיעו אלינו מארצות־הברית. חשנים ניתנים, כל אחד בדרכו, לסיווג של אוואנגארד. אולם שניהם מעוררים מחשבות פלשתן ביחס לפעילות מקבילה אצלנו.

הראשון – הופעתה של מרדית מונק בתוכניתה "מישור", שנתקיימה באמפית־יאטרון הרומי בקיסריה. והו, כמובן, אוואנגארד שאינו פנים חדשות בתחום היצירתי של המולטי־מדיה. אם איני טועה, כבר מלאו עשרים שנה לאוואנגארד הזה. אפשר, אם רוצים, לומר זאת בזלזול כלפי שיקוליו. של הפסטיוואל שלנו. אבל לא זאת כוונתי. מה שאולי נתיישן במערב, הוא עדיין שדה־בור יצירתי אצלנו. מימיני ומשמאלי ראיתי רבים וטובים בקהל, שפשוט לא ידעו כיצד להתייחס אל התופעה הזאת – וזה הרי קהל, שמן הסתם שמע על מרדית מונק ורכש כרטיסים להופעתה מרצונו החופשי! ההפרעות והצחקוקים שנשמעו מסביב הבהירו לי, שבמקום להאשים את הפסטיוואל הנוכחי על הבאת מרדית מונק, מוטב אולי להאשים את קודמיו שלא עשו זאת לפניו.

מרדית מונק איננה ניתנת לסיווג אמנותי חד־משמעי. היא חוצה את כל הקווים האפשריים בין מחול, תיאטרון ומוסיקה. ביצירתה מופיעים כל ההיבטים הללו בעת ובעונה אחת, דבר המשווה מורכבות מיוחדת במינה להופעתה. שכן בחינת היחסים בין הצליל והתנועה הגופנית הוא ממילא אחד ההיבטים ביצירתה. אולם גם בבחינה זו ניכרת בראש ובראשונה המגמה המופשטת. בהופעתה אין כל ניסיון לספר סיפור והבתאם לכך היא מפקיעה גם את קולה מאסוסיאציות ספרותיות. שירתה – אם אמנם ניתן לסווג כך את שימושה בקול האנושי – היא לרוב ללא מלים, יש משהו קמאי בהופעה הזאת, איזו חתירה לחבצה ראשונית של חוויות אנושיות בסיסיות, כמי שרק גניחה, זעקה, או קריאת שמחה יכולות לבטא זאת.

עם זאת אין בהופעתה של מרדית מונק צלילה אל תחום המופשט בלבד, הגם שיצירתה יונקת גם ממאגר עשיר של אסוסיאציות אישיות. מעניין לחכחין, למשל, בדימוי חדד כזה של התכנסות במצב עוברי על רקע של צלילי רכבת דוהרת. אפשר שלא תמיד יכולות אסוסיאציות כאלה להיות קומוניקטיביות, אך אין בזאת כדי לשלול את הלגיטימיות של אמצעי ההבעה האישית המוכחקת. מכל מקום, המתח בין הביטוי האישי המופשט והצורה המופשטת והטהורה הוא אחד היסודות המרתקים בתופעה האמנותית הזאת ששמה מרדית מונק.

מרדית מונק היא גם מחלוצות ההופעה המיניימליסטית. עוצמה רבה אצורה במתחים שבין תנועה מזערית והקפאתה במקום, בין תנועה וצליל תמה היוצא מגרונה, בין תנועה פשוטה, פרוזאית, כמו במציאות, לבין ביטוי מסוגנן קמעה, או דימוי צורני, מרתק במיוחד לראות כיצד מתורגמים אותם רעיונות מן החלק הראשון בתוכנית, שבה מופיעה מרדית מונק לבדה, אל החלק השני, שבו מופיעות שש רקדניות בלעדיה. מפליא איך כל אחת מן הרקדניות כמו מופיעה לעצמה, עסוקה בהיבט מזערי של תנועה מציאותית. פרוזאית, חחוזרת ונשנית באיזו מן אובססיה, בעוד שמבט כללי אל הכמה מגלה תיזמור מחודד של תנועה וקול, המתח של תנועה וקיפאון ממלא המקום מבריע בקומפוזיציה המרתקת הזאת.

מן אחר מביא אלינו תיאטרון של מאבו מיינס מנירנברג, עם הצגת „מבעד לעלים" של המחזאי הגרמני פרנץ קפארוי קרין. מעבר לעובדה שתיאטרון זה זיכה אותנו בהצגה מצויינת, בנימוייה של גיון אקאליטיס, יש בהופעתו גם לקח מעניין לעשייה התיאטרונית הרוחתת אצלנו.

לשם כך יש להקדים ולומר, שלא די לציין שמחותיו של קרץ עסקים באדם הקטן – אותו אזרח „ממוצע" של הסטאטיסטיקה – על תסכוליו ועל תחושת הניכור המציינת אותו, על ברידותו ועל כמיהתו לקשר אנושי. כל זה בוודאי נכון והצגת המאבו־מיינס היסיבה בוודאי להטעים היבטים אלה של האדם בכרך המודרני בצורה משכנעת ואמינה.

אולם קרץ אינו כותב את מחזותיו על אזרח קטן העכשווי, או ליתר דיוק העולם הבוואריי, שבו נולד קרץ ובו הוא חי עד היום. מחזותיו משופעים בגיב הבוואריי הכבד, בעונה שורשית, שביטוייה אינו רק במילון המיוחד שלה, אלא גם במבטאה הייחודי, בקו הצליל הכפרי המגושם מעט. דמויותיו של קרץ הם בשר מבשרה של בוואריה ובאשר נוטלים מהם את לשונם – וכל תרגום כמוהו כנטילת לשונם – ניטל מהם גם ייחודם.

בעיה זו עמדה בוודאי בפני יוצרי הצגת „מבעד לעלים". ואמנם נקודת המוצא שלה היא מתרגום התרגום לאנגלית הוא תרגום־עיבוד, העברה למציאות הלשונית האמריקנית, ושוב, הן במילון האופייני שלה והן במבטאה המיוחד. על בימת המאבו־מיינס לא נראו דמויות בוואריות, אך גם לא דמויות חסרות־זהות הנובדות אנגלית. הן היו דמויות אמריקניות ואפילו שמותיהם שונו לאמריקניים. מכאן רק צעד קטן לאמריקניזציה שלמה: במוסיקה, במוסיקה הדרמטית ממלא תפקיד נכבד בהצגה וכינונים של חיי יומום בתיאטרון מאבו־מיינס אין מעלים הצגת שעונים למוזיאון, שבו משחזרים כביכול תרבות שעוד בארה"ב אוטנטי, כביכול. בתיאטרון אמריקני מתמודדים עם ההווייה האמריקנית ואת היא אם נקודת המבט היא מחוה בוואריי דווקא, תומר לעמשבה.

ומעבר לכל זה, הצגת מעולה בוכות שני שחקנים בלתי נשכחים: רות מאלצ'ר, המשרטטת תפקיד הנשי ואנושי של אשה קשת־יום, הכמוה לקשר אנושי, אשה היא מחפשת אצל גברתן מחוספס, שמגלם מרדיק נוזמן בצורה נפלאה כל כך. ההצגה בנויה כשורה של תמונות קצרות, פרקי חיים נפורליסטיים עד לדמות שרק הקיטוע שלהם מוביר לנו, שמקור אנו נמצאים מאחוריהם. השימוש בסגנון הדיפרדיאליסטי מדגיש בביטוי הנוקב שבזן אם במין, אם בהצגה הבאטלין, אם בפכים קטנים כאכילה, צעיר בסרטן וכדומה. תפקיד מיוחד ממלא כאן יוהנה הריש הגיבורה. בקטעים קטנים דמויות יקרות, ואפילו מעין „עברי", המעניק דווקא לקצה נפורלי יסודי מאותו היכם שאי אפשר, לבטאו באורח בלתי בתיאטרון, כלומר תחומים הרגיש והשכיל הנשי האינטימיות החושנית. אך כאמרתי שעם כשמראה האשה את יומנה לחתור שיח, מגיע אמצעי ישיר ליצירת קשר, במקום שהרבה אינו מסוגל לכך, אלה הן הנקודות שבהן דווקא מנטורליזם משכני ואפילו נושכת לעיתים, הצגה מעולה שכל פסטיואל יכול להתגאות בשכאותה.

מרדית מונק

מועדון מטיילי מעריב

מרשים ומרושמה: „מועדון מטיילי מעריב"
מערכת „מעריב", רח' קדליבך 2, תל־אביב, טל' 03-459207
פתוח ברציפות בין השעות 8.30 עד 18.00

בשיתוף עם „שרשים":
במסגרת הסדרה „סיורים בירושלים" –
שני ימי סיור בנושא:
ירושלים בימי הבית השני
מרצים ומדריכים:
הארכיאולוג דן בחט • גב' חנה פנראי • פרופ' שמואל שפראי • הארכיאולוג דוני רייך.
חסיור יתקיים בימים ג'–ד', 24–25 ביוני (כולל לילה אחד) • חסיור בשיתוף המחמ' למבוגרים בחשרד החינוך והתרבות
הבטח כבר היום מקומך לחופשת קיץ מהנה בכפר־חטים ליד הכנרת

בשיתוף עם תקיבוץ הדתי ("טיולי נשר"):
חופשת מיוחדת למנויים/ות דתיים ושומרי מסורת
(חופשת של 4 ימים (ג' לוחה) כולל שמע פעילויות (חדרים, ממלון מתאים) • תאריך החופשה: 6–9 בחולי.

אדבנה מטלול טיל מיוחדים באירופה
• 10 ימים בפאריס ולונדון
טיסה: „אל־על" • היציאה: 30.6; 21.7; 4.8; 11.8; 18.8; 1.9 • המחיר (למי המחנה למטיילים (חדיקים): 605 $.
• 15 יום בסקוטלנד, וולס ואנגליה
טיסה: „אל־על" • היציאה: 29.6; 13.7; 27.7; 3.8; 10.8; 17.8 • חצי־פנסיון (למעט לונדון) • המחיר (למי המחנה למטיילים (חדיקים): 1,299 $.
• 17 יום באיטליה, שוויץ, צרפת ואנגליה
טיסה: „אל־על" • היציאה: 8.7; 22.7; 29.7; 5.8; 12.8; 19.8; 30.9 • חצי־פנסיון (למעט פאריס ולונדון) • המחיר (למי המחנה למטיילים (חדיקים): 1,390 $.
• 22 יום באיטליה, שוויץ, צרפת הולנד ואנגליה
טיסה: „אל־על" • היציאה: 3.7; 17.7; 31.7; 7.8; 14.8; 2.10 • חצי־פנסיון (למעט פאריס ולונדון) • המחיר (למי המחנה למטיילים (חדיקים): 1,546 $.
ביצוע הטיולים: „אבתורס"

2 מסלולי טיול מיוחדים בארה"ב – לקוראי „מעריב":
• 28 יום בארה"ב
חיפה – פילדלפיה – וושינגטון – מפלי הניאגרה – אוקלהוה (כולל „יפה־הרלדן" – שיקאגו – פארק לפסטון – קיאטל – לוס־אנגלס – מנחת הרטש – סאן פרנסיסקו – הקניון הגדול – לאס־וגאס.
טיסה ב„אל־על" • המחיר (למי המחנה למטיילים (חדיקים): 2.550 $
• היציאה: 18.7; 1.8.
• 29 יום בארה"ב כולל הוואי
חיפה – פילדלפיה – וושינגטון – מפלי הניאגרה – שיקאגו – פארק לפסטון – קיאטל – לוס־אנגלס – „דיסנילנד" – סרטל – סאן פרנסיסקו – פארק ציון – בריס קנון – הונולולו.
טיסה ב„אל־על" • המחיר (למי המחנה למטיילים (חדיקים): 2.675 $
• היציאה: 29.6; 13.7; 27.7; 10.8; 13.8; 7.9; 28.9.
• בשני המסלולים: אפשרות לביקור בתערוכת „אקספו 86" בקנדה. • ביצוע: „אבתורס".

חרצאות מיוחדות בלווי שקופיות על טיולי הקיץ
לקנים, יוגוסלביה, סקנדינביה, יוון, ישראל, הונגריה, הולנד וסמדר – בביצוע „נעות הכבר".
[illegible]

טיולים לדתיים ושומרי מסורת
עם הוויי דתי, אוכל כשר ומלווה דתי
המבחר הגדול ביותר של טיולים לארה"ב, אירופה הקלאסית, סקנדינביה וטיולי־צעירים • ביצוע: „טיולי נשר".

4 הפלגות בלבד
במסלול מיוחד לישראלים
• אוכל כשר • שמע וקניות בדיוטי פרי • מלווה אורחים אמריקאים בכל המחנות
עמוד אחד ומי הדרום אמריקה
8 ימים במסלול:
חיפה – רודוס – בוספורוס – איסטנבול – שקוס – הרקליון (כרתים) – חיפה.
תאריכי הפלגה: 31.7.86; 7.8.86; 14.8.86.
המחיר החל מ־450 $
10 ימים במסלול:
חיפה – רודוס – אולימפיה – ונציה – דוברובניק – קורפו – תעלת קורינת – חיפה.
תאריך הפלגה: 21.8.86.
המחיר החל מ־650 $.

צ'ופר מיוחד לבנים ובנות החוגגים השנה בר/בת־מצווה
הפלגה חינם !!!
עם ההורים

ארגון וביצוע: מלחי בע"מ
• תל־אביב: רח' דיזנגוף 76 (03-290596; 03-299414)
• חיפה: רח' הבנקים 3 (04-524218/9)

סנדלרורי

מאת תלמה אדמון

דוקא הוא, שהמלים בורחות לו לתוך המיקרופון, בלי שאף אחד, ודאי שלא הוא, יכפה לעצור אותן בדרך, היה מלא חששות מן חכתבה הזאת. דווקא הוא, שבא אל התקשורת לפני שהיא מסיקה להגיע אליו, שואמר בבר דבר או שניים לעיתונות, חזר הביתה לא רגוע, אחרי שיחתנו הראשונה. פתאום ראה לראות מה אני כותבת עליו. דורי בן־זאב למד איזה שיעור בשנים האחרונות. הזהירות שלו עבה כל כך, עד שהיא מסתירה אותו. לעתים, לא האמנתי, הוא נראה לי מבוהל. ואולי אני מגזימה. עיתונאים, על פי התפיסה שלו, הם עם רודף סנסציות. אני לא מתווכחת איתו.

ברוך כלל הוא ערוך פגישות בלובי של מלון על שפת הים. "הוא מלך בתי המלון", אומר יאיר ניצני, חבר וחיזם האחראי על הצד האמנותי ב„חי ארצי", אתמול „תיטלס". „מכיר את כל בתי המלון מבפנים. כותב שירים בבתי מלון". דורי מגיע אל הלוקסוס של אולמות התיור האלה באופניים. הוא נוסע מטשרניחובסקי במורד בוגרשוב. אל הבית שלו הוא לא מזמין עיתונות. הפעם אנחנו בקפה „הבימה", לופי של מלון במרכז העיר. מעל לשטיחים מקיר לקיר צפה קרירות מנֻעֶרֶת. כשדורי מחליף מגימה חרישי, אריק אינשטיין שר מן הקירות: שביר, מתפורר בקלות.

„כאן ניישראלי. יש מיזוג אוויר", אומר בן־זאב, „אם נתנגח ונתכסח, שיהיה לפחות ניגוד מסביב. אני מושפע מאווירה". בשיחות שלנו מתחלפים זרמי ניגוחות בקילוחים מקפיאים. בנקודות לא רלוונטיות, כמו גירושיו ובעיות הראייה שלו, לא נגענו. בסופם של הדברים לא יכולתי לצייר דמות. המרואיין שלח אלי חיוך מרוסס, שנמס מיד, כאילו התחרט. עיניו חיפשו עלי את הנשק.

„הרחוש עוול רציני מאד, לגבי איך שקלטו אותי בעיתונות, ובעיקבות זה, הקהל. אני יודע שאני מאד מבלבל, כי התרמית שלי, אני חלק ממנה. זה גם נוגע, בבראה, מן העובדה שאני מגיים מפני שאני עושה הרבה דברים. אני איש יחיד, ואני זמר, ואני מפיק ומאורגן. זה הרבה מדי בשביל מרינה קסנה. אני יותר מדי חופשי. לא שייך לאף מפלגה". אנשים אוהבים שהעולם סביבם יהיה מקוטלב. שאפשר יהיה להשליט את קו הקונסנסוס מסביב לבן־אדם. שהם מוגשים. דורי לא תמיד ברור. יש לו מצבי רוח, הוא עייף לפעמים. „הבריקה שאני אומר היום, לא מוכרחה להיות הדעה שלי בעיתון של מחר. אחרי ראיון, אני תמיד נשמע באזני עצמי, קצת מוזר".

האמת היא שהוא מוזר בכל מקום, חוץ מאשר במפגש עם העיתונות. כל פעם מגיע תורו של מישהו אחר לגלות כמה המשוגע ההוא מהרדיו הוא איש שיהה חסר הפתעה. אמנם הוא חבוש קסקט עטור ורדים ארומות, ובהתאם, טריקו אדום ומכנסי ברמודה ארומים, הוא נראה כמו תייר אמריקני בלי המצלמה, אבל אין בו כל עניין מוזר אחר. הוא שותה לימונדה מבצעים בזמן ובמקום שאנשים מגמעים קפה. אבל ראינו כבר מחוויות גדולות מזאת. דורי בן־זאב לא מגוזף יתירים, לא נלהב, לא טרים שלי. רוב הזמן הוא מהורהר. אולי, אפילו סתום בהה בכבייש. „יש לו ראש טוב", אומר ניצני. איזה ראש? אני שואלת. „לא הייתי רוצה שמישהו יגדיר את הראש שלי במלה אחת. לראש של דורי אי אפשר לעשות את זה. יש לנו קשר אסוציאטיווי מצוין. הומור משותף. לי זה חשוב". כשהוא משוחרר, עם חברים שלא רושמים כל מלה שלו, הוא, כנראה מצחיק כמו באולפן הרדיו, כמו על הבמה. ולצורך העניין, הקהל הוא החברים שלו. ניצני טוען שהוא מכיר אותו מהיום שפתח את הרדיו בתחילת שנות השבעים, כשבן־זאב ניפץ את תומרמה הרדיופונית בארץ עם התוכנית „מגנו אליך". „חשבתי שזה הדבר הטוב ביותר שקרה לרדיו. הוא היה מארח שם את 'כוורת', שזיז בראשית הדרכם. זה זה היה מקורי, נמלא". רבים חושבים כך עד היום. אנשים לא חשבו כך ובן־זאב שילם על כך מחירים.

היום, אחרי הסיבוב האמריקני שלו, הוא כבר שנה במכורה, גלי צה"ל. יש לו תוכנית קבועה מדי ששי בצהריים, „סנרלים", או „סנ־ד־לים", כפי שהוא מציג אותה בתאום מיקצב מרקיד, ומן גיחוק בין חברה להברה. לפני שהוא נכנס לאולפן הוא מתרגש כמו ילד. סוחב איתו כלבה חדשה, יצורית קטנה, מרובלדת, שעדיין לא למדה לשלוט בצרכיה במסדרון שבין התקליטיה לאולפן. נָנָה, הוא קורא לה. „אני אוהב גם פרזה, סוסים, כבשים אגיפיות". באולפן מגימה הוא מכבה את האור, משאיר עליו רק ספוט ירוק ולא מרשה לאיש להכנס, מי שמוכרח, מציע בו מעבר לוכוכית, מחדר הסקבאי. ורדי נגיד, המפיקה של התוכנית, שוטרת עליון כמו אומנת אנגליה. כשדורי משדר, אפילו בחדר הטכנאי, סופרים את הנוכחים. מדובר בשחקן. בתור שכזה הוא נכנס לקונכיה של ריכוז. רק הוא והמיקרופון. ונגן, בת המזל, הרוכבת לדגליו, דמומה כשסיה. לפעמים הוא צוקע עליה כאילו היתה בולדוג זעמני. היא מקשיבה לו בשקט. „היא הכלאה בין אבוקדו לחמור נגסי". באור הפוספורי הנשפך עליו, נהדרים כובעו וכתפיו. כמו מכשף במערת הקסמים שלו, אפשר לראות את ידיו נעות להחליף תקליט. תנועות עגולות, רגועות.

בחוגים שבהם כבר הושג קונצנזוס לגביו, מקבלים ברוח תבונה את הכריזה שלו על המרכולת, בפתיחת התוכניתו. „שעתיים מעולות עם דורי בן־זאב". המוסיקה שהוא בוחר קיצנית בדרך כלל ולא פרובוקטיווית מדי. הוא נותן „מאט ביאנקו", „טאנגו" וגם רחל אטאס. האחיות שלו באקסואליה מוגבבת במלים בתוך הקצב, עמוק במוסיקה. רק מי שמקשיב היטב, מבחין בהקשרים. הוא שם „צלליות" על הפסיון.

נורית ברצקי שאלה אותו לפני שנה: מיהי בעיניך אשה אידיאלית? דורי פיסל לה באריכות אשה שלמה, בלי להשאיר שום דבר למזל. או ככה: „בן אדם שיש בו תוכמה, רגישות, פתיחות, חוסר שחלשנות. ריאליסטית, מעופפת, מוסיקלית, גוף יפה. לא שריריי מדי ולא רופס מדי. פעם למדנו שזה המין החלש, זיזום אנחנו לומדים שזה המין החזק. נו, וצוואר ארוך. ושיהיה לה איזה סממן שיש בו חוזק, אבל אם יהיו לה עיניים יפות, שידברו אלי, יכול לחיות לה חזה יותר קטן".

במשחק האסוציאציות הנוכחי הוא אומר: „אשה – ילדים". דורי מיטיב לשעוט על מסלול האסוציאציה. רק לעתים רחוקות נצער לחשוב. זה הרגע בראיון, שבו הוא מתחיל להגות:

מרגוש תאצ'ר – מרגלית שוויצר
שב"כ – שב"כ חיים
עיתונאי – ארוני, עיתונאי, עיתונאי...
עיתונאית – עיתונאי מהשב"כ
לוהט – מרשרשים
ראש ממשלה – ראש טוב
מטלא מקום ראש הממשלה – ראש קטן
איידס – מדירה בחולון ומזה,
אתה לא יכול להמשיך
אופניים – רכב המאה
משיגה – דאוס אקס מכינה
תל־אביב – ירושלים שבלב
חיפה – עיר ללא תחתית
חתונה – „המוסד"
ילדים – עם הפנים ליבוא
אחבה – להפסיק לעשן
אינגס קטין – גדול יחיה
חשחלות לב – שיהיו בריאים הרופאים
נינה האגן – כאיתור של שמונה שנים
נערי המים – ימקעי
ליקוידר – בית אבות לצעירים
ריזוגנוף – מרוראון חשוות
קיץ – החלום הרטוב
בגריים נשיים – לשרוף אותם

ורץ עם זה. המאזין לא יודע לאן הוא יגיע. אני לפ בטוחה שהוא עצמו יודע איפה ייעצר. „אן־בי־אן", הוא אומר, ו„שין־קוף־בית, ריקוף־גימל־בית, ו„שין־בית־מ רישין־בית־תו, שבת, שבת שלום, שב"כ שלום". פ שקולט, מחייך, ומי שלא קולט, שומע קול מעורבב במוסיקה כמו תבלין. אם תפססם מלה יש מיד אות אחריה. איטריות של אסוציאציות, לפעמים אישות ש כדי עיידפול, אחותות זו בזו ובמוסיקה. לפעמים הו

צילם ראובן קסטנר

„אני מרוכזת יחיד גם בחיים שלי" ■ „אני מקשיב לכל מיקלוגים ראיתן ■ מדי יום שני לאחר הצהריים הוא מסנדל את אלפי מאזיניו שאין פעם יודעים לאן יוביל אותם במילותיו ■ לצידו באולפן השידורים של גל"צ מסתובבת הכלבה שלו „הכלאה בין אבוקדו לחמור נגסי" ■ „זה הרבה מדי בשביל מדינה קטנה. אני יותר מדי חופשי. לא שייך לאף מפלגה"

נמשך כמו המהום במקלחת, אבל התוצאה היא מלאכת חיי מקמעיה. מה שאחריים מבשלים שעות לפני שעת שידור, בן־זאב מתיז מתמותן, על המקום. „בל גוזיגיג חשב את עצמו פה למשורר".

אחרי רבע שעת שידור הוא שוכח פתאום מה קם מהמטבח, לבדו באולפן, ריקר. יש הרבה גמישות תה מהנעה שלו. גם כשהוא מגיעי אגרופים של קהל מיק, זה קרה באיטיות, בעיגנות. „אין לו שום כיוון", אמר גיל סמטנה, בן הדור הבא, עושה שירות צבאי מאנר שידור בגל"צ. „זה כיף לשמוע את זה. מדברים שם מתם, הוא עושה משהו. הוא איש רדיו מצוין". ואחרי מסדר המצאה, איזו פירחה שצצה במוחו קוקח בדיוק ברגע ש„נערי המים" שרים, זה נשמע מן נתון סטאפיסטי של מכון התקנים: „האנרגיה ולקי המים" מוציאים בשעתיים של הופעה, בן־אדם אחד מוציא בשנה. האנרגיה שברוס ספרינגסטין מוציא בשבע, שבע שעות הופעה, כן אדם ממוצע מוציא מחצי שנים. יש להם את הכוח לזה, כי יש להם את הקהל באולנים". גם הסבר מדעי.

בן־זאב מדבר הרבה על אנרגיה. הוא רוצה להיות מי כאולפן בגלל האנרגיה. מחוץ לאולפן הוא מנסח מקשים משפטים מנופחים, אבל אם אתה רוצה, אתה מן למה הוא מתכוון: „אנרגיה כוללת את הכוח של מקומת, הרוחון החור בין האדם הבודד שעוסק באמנות זה, לבין האנשים. אנרגיה כוללת את האופטימיות, הפוטיביות, חיוניות. כשזה רע, אני לא רוצה לתעביר את זה, רק כשזה טוב. במלוא האהבה. זה לא כות, כי אם שלטון ואני לא מתכוון לשלוט".

הוא מתפרנס גם מהשקת תשדירי פרסומת לרדיו. ש מגרת לצורך העניין. „עם הרבה כשרונות". נטות הפסיומת שהנחילו לו כזויות הסוגסטיביות של אנו, הוא מנסח בזהירות, לשנות דברים. „בחצי דקת אתר אפשר לעשות דבר נפלא. לא מוכרחים ליצור דברים כאלה, שהמאזינים יסגרו את הרדיו כל פעם שישמע פרסומת. מעבר לתפיסות חרשות, צריך גם ש מודני. אנחנו מקליטים באולפן שמנסן היה צריך שמה המוראן של אר־סי־אי". בן־זאב שותף לכתיבת תשדירים, המקדם ביצועם, כמובן. הוא שאומר כמו אלף מוריאה ונָנָה: „מָנָה ג'ירדיטי, האיש שנולד עם אלף נר".

מכנית של בית ליסין לעונת הקיץ נכללה, עד מי יום קצר, תכנית יחיד של בן־זאב, מוקדשת ל„עקש של המנדרין סוס לדר האמריקני. התכנית מתנה ביגיגיים, למרעד בלתי יודע. אולי אוגוסט. מי קוק. גם דוני עבר, מתרגם ומעבר החומר, אמרים בגית לסיף, יענקלה רוסבליט כותב ל פישון. בן־זאב: „פעם ראשונה בחיים שלי אני אשר. לעצמי נוחיות של איזי. לאט, לאט. רק ל שמשהו יהיה בשל נצא איתו". כאותו קצב הוא עובד ל פרדה לטלוויזיה. נוסע לירושלים, חוזר. בן־זאב נו הזשה לעצמו אתנחתאות בעבר. הוא דווקא ידוע ש שלוקח הרבה אוויר בין מופע למופע. „שום לדר" אתה הכנית היחיד השניה שלו, והוא בן 37 ומתפוצץ ל הרעיונות.

„שני בתכנית יחיד גם בחיים שלי", הוא אומר. ל איזה בן־אדם הוא, שאלתי את ניצני. ורדי נגיד אמרה שהוא שלוו. לא עושה עניין מפאשלה של ל שום בעבודה. ניצני: „הוא יודע לעשות מפאשלה ל מדהים מאוד. אני גם בא אליו תמיד כשאני צריך ל מפגעיות". כן, אבל איזה בן־אדם?—

כמה הוא המקמק יודע מי שרואה אותו מול ל רשון, נדמה שהוא חרכיב את האבוד חזה לצרכיו ל ריה. הוא מתרחק ממנו, מתקרב, לנחש, מעבה ל מדה בקול רקיע, כמו בחרה על שפת הים. „כאן ל מרינה שלכם, דורי בן־זאב". הוא קורא לעצמו ל מלים, הבשחה של האולפן ויוצא לחפיר ממני. ל דע נדמה לי שהעיניים שהוא נותן בי עכשיו ל מתוחי המשקפיים, חושפות פגיעות ואיזה אמון ל מוחלט שהוא רוצה לתת בי. אולי. הוא בן מול דנים, ל אי יודעים.

מחה בגולת־הכותרת, אף־על־פי שזו אלמנה עוד בחזקת „שקום גדול": שרהי וילאם חרט כבר זכה חשנה בתחילת האוטקר על עיצוב דמותו של מולינה, אשיר המוסכבואל, בסרטו של חבמאי חברזילאי חקטור בבנקו („פיזוטה"). אבל מי שראה את הרט עד כה, באלה מסרטיו חראויים לאיזכור – אם לא יותר מזה – בגלן „חתולים של אלכס", „בחום רגוע", יודע לשווו את כשרונו בשורה חראשונה של דור־הבוגרים האמריקני.

מי שקראה את „שיקת אשת־העכביש" יראה את וילאם חרט במשקח „מעולם־אחר". ראה טוטניאל של משחקרגול בטולה ירוחאיה. משחק אמנותי, חמרגר כל הנה על בגול רק סתכן, של מיחוי מאוריי הרוחם ציה שכני מסתון חיכה ומגון מ ערות לצוותי. הוא איש רדיו מצוין". ל כלי־הבעה גוף, אמצעיה, קול – סולם שונאלי שלם – למסע־נפשי של גילגול־דמות, המתממש לעיניך בכוח חיפגנטי ממש.

משחקו של וילאם חרט ייחכר מרחמים עוד זמן רב לאחר, שיימנו רישומו – חמרחק כשלעצמו – של דראמה־רעיונית־לשנים. לרגות משחקו של פרסנר טוב, ראול בלילה („הסערה"), בדמות האלנשין אסיר־ מלילטן חסרי־כון. המרכב חממכה של לאחרי שרייחי וביטיו של בבנקו, חמיר סתון מתחזרחות חרגישות ל חשטה. לא חמיר מגוכש ויי בסגנונו ואחידות רמתו, במיוחד במעברי המראות מן המציאות ותקשה בתא־הכלא המשותף, אל מחוזות הדמיה המשגית, וכיסופי גאולת־חנשש ואחר־חילה.

ובחיתרגום הוא חחלה, אמר פעם מאיר במחוה אמריסטוטלאי, „בלתיים בעוקות". „שיקת אשת־העכביש", סרט ברזילאי חובר־אבנית (מבוסס על ספרו חמחוז של חמחר חאבנגלמיני מנואל פוחיג) מתחיל מנקודת־מבט מאוריית חמסתים בהיסוכן. משמע, מסתיים בעקרוד של חעוה אוחנרמלות. חעוה־חזוזלה נוסח מאנגר עובי. בילגוו המחר ובחיתרגום בשניים נחסר ל„חיאר אלוהים שקנה לעקוד נחום וחשראה וגאולת־הנפש במציאות של ריכוי ועריצות.

שני גברים כלואים בחא משותף אי־שם במרינה (מרינה־מסטרה, צנאיה, אולרחיתם) דרום־אמריקאית בלתי־מזוהה. האלנשין נגלילת, מהפכן־אידיאליסט, העובר עינויי גוף קשים בידי כלאים אכזריים. מעניו מטפסים לו גם ביחיגום נפשי בחברת מלינה (חרט). מלינה הוא דעוחר, מקשש חלונות־ראווה. חשוד בפיתוי קטין, מלינה חושלך לחאו של האלנשין כדי לקנות אמנו ולהסביר לידי השלטונות את סוחות המחתרת ואת חבריו המהפכניים.

האלנשין הוא אידיאליסט מסוד לתיקון־עולם. מלינה, המוסכבואל־ראה נסחסיכ־נשי, הוא חיחגיסט מתמכר. מסוד להנאות חחושיים, עוגג ביאיוש לאחבה. „בבר אמיתי". משמע, נכסף לבלתי־ישיג, קל וחומר במושגי המאצ'וחרוס חלאטיני. שהיי איזה „בבר אמיתי" ידיעה אהבת חמוסכסכות נאש כמולינה „על־פני אהבת „אשה אמיתית" מלינה בנות, אישה, בסרטי־חרשים מן המציאות הבלתי־אפשרית אל עולם הפנטסיה חחשיגית, שבה – לאחוחו ולידיחו של האלנשין – וכל הכל אפשרי. בחזה אל עולם־חאפלייה חרומנטית, אל כחרי עלילותיו של סרטישון מימי הילדות, חחוא המשותף מחמלא חיחיה בחקיר.

חקשור בבנקו מסגנן מהן אחרוויית פרוורטיה. קטעי מלודראמה קולנועית, שבחיחתם בליל מבחיל של קיטש נאצי מימי מלחמת־חעולם־חשניה, הם אף מרמזים על משקעי חרבות חעבר־חקרוב בחברה חלאטינו־אמריקאית. בבנקו מקביל בין רמות חפאם־פאטאל (פוניה בראנגו) בסרט־חתעמולה חנאצי לעיגוחיו חמיוחרות של מלינה, וילאיאם חרט עובר לעיגוחו חראנספורמצייה בחחמנה.

חמחוך חעלילתי ב„אשת־חעכביש" ניתן לחיזוי כמעט־מסכימסי. אך, אינו בורח כלל מן המעקב חרוך אחר שלבי חחתפחרחה של עלילה. אחיגנה קרוצנו חקונסליקים בין שני עולמות מקסמים, מחגרשים, מחריחים ומרגשים מסילות של עידכה ואחיות; בחחה במורכבחה של בעיכה־חחים ברמה חסמליה־דיעיגית וחאנשיה־פסיכולוגית: כחחה ברראוחיה־עיגוגי, המעעמת בחמשמות ריעיגיחה־סמליה חמסיליה לעמות ריעוחת פלבוש אנושי בשה־דרמי".

וילאיאם חרט וסונה בראגוה ב„נשיקת אשת העכביש"

משחק מעולם אחר

מאת אהרון דולב

שרוצאן ופרן: לאחר עשרה שנים

סוזאן ופרן: סופרן ומצוטטרן קבועים בתל־אביב — צילם שמואל רחמני

שלוש עשרה שנים אחרי שהחבילה התפרדה שבות ומתאחדות הזמרות סוזאן ופרן ■ הצמד חזכור לטוב משנות השבעים חוזר עתה לסדרת הופעות בארץ ■ לשיריהן הידועים „לילות לילך" ו„ציפור שניה" מצטרפים שירים חדשים וגם ישנים בלבוש חדש ■ הבעלים הישראליים שלהן הלכו אחריהן לקנדה

מאת יוסי חרסוונסקי

לובי של מלון הילטון חן בראשון בסו שתי תיירות יהודיות טובות וחמות־לב שהגיעו בטיול קבוצתי מאורגן לארץ הקודש. בובעי הקש והחיוכים המיומנים. מוזאון הרקנקנה לקיץ ירושלאלי. שלוש עשרה שנים של קיר קנדי בספר נידה ליד ונקבר נוהגים את הפרסקטיוות הנכונה.

למעשה, תשמש הישראלית היא שמאחדת מחדש את סוזאן ופרן לצמד שהכרנו אז, ב – 1972, בעיבוד שירי המשוררים הראשון של גלי צה"ל בשיר הנפלא של גרון זך ומישאל סגל, „ציפור שניה", שתי קבוצות יהודיות ששוו"ר קולות להרמוניות כלתי נשכחות ושזכו להצלחה ספתיעה בבירור המקומי, בסוף 78 זק נפלו זו על צוואה של זו ונפרדו סופית. כל אחת פנתה לעיסוקה. לפינה שלה בקבוה. השאירו מאחור שירים ומים וקריירה מבטיחה. בעליהן הישראליים הלכו אחריהן...

מיהרה להוציא את תקליטן האחר והיחיד תחת הכותרת – "טעם של פעם"... גרינפלד הוציא את המוסקת והתיישב לכתוב מכתב. הוא שלח אותו כאמצעות הכתובת שמצא באקים. פרן קיבלה את המכתב יחד עם התגמולים שהגיעו לה. זיא החזיקה בו שלושה חודשים, עד שהחליטה להראותו לסוזאן.

"לא בא לי באותה תקופה לחזור להופעות. הנעמי שאלה אותי בראיון ברדיו בשנה שעברה, אם יש לי תוכניות לחזור להופעות. לא נתתי לה תשובה ברורה. אבל כשחזרתי לקנדה, הראיתי לסוזאן את המכתב של גרינפלד.

פראן הגיעה לישראל ב – 1966 כעולה חדשה. שרה אז במועדונים. סוזאן עלתה עם הוריה כעבור שנה. למדה ב"בצלאל". רק ב – 71 נפגשו ב"המערה. פרן הופיע במועדון, כאשר בעליו פרסם מודעה – "דרושה זמרת". סוזאן נענתה. כשגיע לשם ערכו הכרה ביניהן. סוזאן מתקשה לזכור. פראן עוזרת לה "אומנתי אותך אז לבית שלי לראיון. שרת שיר שכתבת. ואני התאהבתי בך מהצליל הראשון." באותו לילה פיתחה פרן מיטה לסוזאן בסלון שלה... הצמד נולד.

סוזאן: "הופתענו מההצלחה המהירה. הכל פשוט הלך לנו. כולם פתחו בפניהן דלתות. ברדיו שיחו את השירים בנוסטלגיה. נכון, היתה לי כוונה להמשיך ולבנות כאן בית, אבל עם השנים, התחלתי להרגיש שהשורשים המוסיקליים שלי הם בצפון־אמריקה, לא בישראל. גם הצמד הפסיק להות באישהו מקום אחר. רציתי להוכיח לעצמי, שאני מסוגלת ללכת מולו. חיפשתי הרפתקה מוסיקלית חדשה, וזה לא היה קל, כי השארתי בארץ משפחה, אמא ושני אחים בירושלים."

לפרן תוכנגה אז סידרת הופעות והרצאות מטעם משרד התיירות בארה"ב. "אבל אז התברר לי שאני בחריון... ביטלתי את הנסיעה וחזרתי לקנדה כדי ללדת את ילדתי הראשונה ליר הורי." סיבה מקצועית וסיבה משפחתית, והשתתיים מתרחקות זו מזו מרחק של כאלפיים ק"מ שבין מונטריאול לוונקובר ומקימות משפחות עם בעליהן הישראליים.

פרן אבני היא עכשיו אם לשתי בנות (12 ו – 9) לסוזן כוגן בת בת שלוש וחצי. פרן הקימה חברה עצמאית, פנתה לשירי ילדים, לכתיבת מוסיקה לסידרה "מזאמי סטריט", הפקת קאסטות לבתי־ספר יהודיים בקנדה ובארה"ב, תקליטי חגים וכל זה. לפני שנתיים שימשה יועצת אומנותית יחד דניאל פאר, אז שליח הקרן הקיימת בקנדה, לפסטיבל שירים יהודי שנערך במונטריאול. קולו של פאר נשמע על אחדות מהקסטות הדיסקוביות שלה.

סוזן התברגנה פחות. משהו בוער אצלה מכפנים. מעידה על עצמה, שתמיד היתה פחות שמרנית מפרן. לאחרונה נתנה ידה לתנועה אומנותית אנטי־גרעינית, המתנגדת לשיט צוללות ליד חופי קנדה. סוזאן עדר חולמת על עולם טוב יותר. האידיאלים הישים של פעם...

הביאו עימן קאסטה חדשה. שנים עשר שירים, רובם בעברית. כמה לחנים חדשים "בת מיסי" למילים של שימריית אור, שהלחינה פרן, "אתוני הלא יודע" למילים של לאה גולדברג, שהלחינה סוזאן. הן מופתעות לשמוע את עצמן ברדיו לצד "מאשינה" ופוליקר. סוזאן "אני חושבת שאלי גרינפלד המון אותנו כתוצאה מהתעוררות הנוסטלגית הזו. הכח של השירים הזם היה באופי הפולקלוריסטי שלהם. השירים האלה אינם תלויים באופנות. הקלטנו שיר של מתי כספי – "לא ריבנו עוד על אהבה". שמעתי את מתי שר את השיר בהופעה. גם הוא לא מתיישן לעולם. השירים שלו קיימים."

לפני שהגיעו, נכנסו לאולפן של פרן, והחושות חיפות של אז. משהו מזה. היתה אפילו הלהבות, כששמעו שוב את ההרמוניות הקולניות. ניגנו בכל הכלים, עשו את העיבודים. סוזאן "זו היתה עבודה אימפרוביזציה בכיף, וזה הלך כמו חמאה. מה שהרגיז אותי לפעמים לפני 12 שנים, שלא היתה לנו חמיר שליטה על העיבודים. לא תמיד קיבלנו מעבדים מוצלחים."

סוזאן השמיעה לחברים בבפר הקנדי את ההקלטות החדשות. הם הוקסמו. עד אז שמעו על יוראל רק מניון בסלוויזיה, קונצוצית אינטנטיות. אש וחמרות עשן. הנה – שירים מעודנים בשפה מוחה לאוזניהם. רימוי אחד לחלוטין.

פרן: "אני חושבת שכוחו של תצמד היה בנאיביות. שלו, ואני מאמינה שהנאיביות עדיין קיימת בנו. אי נאיביות לא משכניע, אלא אמיתית עד הסוף."

סוזאן ופרן, סופרן ומצוטטרן, בת הסוף ובת הלוי חחרות. אליהן ל – 5 שבועות של הופעות. שירים מהו (לילות לילך"), שירים ישנים בעיבודים (ציפור ג'אז ל"קול דודי", "אמה", "שור הקטן") ושירים חדשים.

סוזאן הלכה אל הכפר באי קנדי צפוני לתפוס שלווה, לכתוב שירים חדשים ולנסות אפיק־סולו חדש. פרן נשארה בעיר והחלה בהפקת תקליטי ילדים.

היום, זו כבר לא אותה האהבה, כי כל אחת כבר הספיקה לשקוע עמוק בעולמה, ילדה ילדים, "סידרה" את חייה. לא לשכוח, שהן התחילו בשעה שריחות תנועת הפרחים האמריקנית הגיעו לכאן, עם שירי בוב דילן, ליאונרד כהן וג'ני מיטשל. זה היה הקו המנוני, זיכרון ישר.

סוזאן שבה עכשיו אל האמא שלה בירושלים. בשתת חשבועות הקרובים היא תארח את פרן אצלה בין הופעה לופעה. זה נתן מאר לאלי גרינפלד שיזם את הפגישה המחודשת לצורך ההופעות בחודשיים הקרובים. גרינפלד מאמין, כי הקהל אוהב את הזמרים החוזרים אלינו משרות זרים. מרבריים עדיין על גל נוסטלגי מתמשך. את רבקה וזוהי נשאו על כפיים. בעיתון המודרני, עשר שנים זה כבר נוסטלגיה.

גרינפלד לא לקח סיכון. הוא בדק ב"חד אריאל" וגילה ביקוש גובר לשירים של סוזאן ופרן, החברה

קליק/איקי שובל שוטרים מתחילים: פרק ג'

לאחר ההצלחה הקופתית של שני הסרטים „בית ספר לשוטרים מתחילים" ו„משימה לשוטרים מתחילים" יצא נימים אלה למסכים החלק השלישי „משימה לשוטרים חלק 3". בעשרת הימים הראשונים להקרנתו הכניס הסרט לקופת „האחים וורנר" 45 מיליון דולר! בגרמניה, בארבעת הימים הראשונים, גרף הסרט 6 מיליון דולר! עד היום הכניסו הסרטים לחברה למעלה מ־300 מיליון דולר.

חשוד מהוני (סטיב גוטנברג) וחבריו, בוגרי האקדמיה לשוטרים, יוצאים נגד מפקד המשטרה מאחור הישאון, כמובן, להתמנות למפקד בית־הספר לשוטרים. מאוזנר מנסה להוכיח שהמחוור הבעייתי של מהני הוא מחוור נפל, חבורה של לא־יוצלחים. מהני, כמובן, אינו מוותר ויוצא נגדו יחד עם חבריו, לוכיח מי בעצם שולט באקדמיה. את הסרטים ביים לארי פרים.

סרט משפחתי של וודי אלן

מיאיה פרו ווודי אלן בלאגן אמיתי

„חנה ואחיותיה" הוא סרטו החדש של וודי אלן. לצדו משחקת בתפקיד חנה, חברתו לחיים מיה פארו. היא מגלמת את גרושתו של וודי אלן המכבכב בסרט בבמאי תיאטרון.

חנה נשואה למייקל קין המתאהב באחותה הצעירה (בריברה הרשי). וודי אלן נשוטה בחרדה, נגוע בהיפוכונדריה אשר איננה מאפשרת לו להמשיך בעבודתו כבמאי. חנה אינה חשה ברגשות שלו וכאן מופיעה בשטה אחות נוספת. לא נספר לכם על כל מערכת היחסים המשפחתית המסועפת המופיעה על המרקע. פרט נוסף הראוי לציון הוא שאמה האמיתית של מיה פארו, מורין אוזולי, משחקת בסרט בתפקיד אמה של חנה.

בקיצור, בלאגן אמיתי. נראה אתכם משיגים כרטיסים לסרט במנהטן. למעריצי וודי אלן בארץ – אל דאגה, אלינו הוא יגיע בקרוב.

חיים הם סרט

„היחסן מבברלי־הילס" הוא קומדיה חדשה של הבמאי טול מורסקי. בט מידלר („רוז") משחקת בתפקיד אשת חברה עשירה שאוהבת קניות, בילויים, פרוות מינק, וחכשיטים יקרים. בעלה, ריצ'רד דרייפוס, הוא איש עסקים מליונר ומשועמם.

רגע זה לא הכל. לחייהם נכנס נוור תמהוני הנקלע לביתם המפואר ניק נולטה, לבוש קרעים וסחבות, ומצליח לשבש ולחלוטין את סדר חייהם. איון ריצ'רדס הוא כנס הורוק של בט ודרייפוס החושב שהחיים הם סרט. הוא מסתובב בבית העגק עם מצלמת וידיאו במצב הכן. השחקנית אליזבט פאנה היא המשוררת הדרום־אמריקאית שלחדרה מתגנב מדי ערב בעל הבית. בוריסי נלסון היסהפיה, היא ג'ני בתם המבולבלת של הזוג, סטודנטית למשפטים.

בט מידלר: קניות, בילויים, פרוות ותכשיטים

הבזקים

ברוק שילדס: רק להמשיך ללמוד

★ חאם גורגי לוקאס מצא את אלוהיהם יוצר „מלחמת הכוכבים" התחיל לארגנה לפרש את סרטיו באופן מוזר. לטענתו, הקולנוע הוא מיסר חדש של אלוהים. לוקאס מאמין שיש אלוהים מנחה אותו בסרטיו. לדברי העתון „דולר סטריט גורגל" לוקאס פיתח יחסים אישיים עמוקים ברמה אינטלקטואלית עם המיתולוג הידוע בן הד"ה ביזף קמפבל שאותו הוא מתאר כ„יודה" דמות ב„מלחמת הכוכבים". הוא מתגודר בחווה מפוארת ששוויה 50 מליון דולר בצפון קליפורניה. המקום משמש לו גם כסטודיו לצילום סרטיו. „לוקאס פילם". מזמנו המפוני הוא לומר פרקים מהתנ"ך.

★ מרדית פליפס היא יפהפיה אוסטרלית המכבכבת בסרט הדרמתקאות הדרש „שודדי השחקים". הדוגמן שהדיבק לה כ„ראשה הדרמתקית־סקסית של שנות השמונים" אינו מפאיחן בעיניה. „בלדתי, אמנם, בשנות השישים אך מאז ומתמיד ראיתה לי ויקה לסגנון שנות ה־70. בסרט שודדי השחקים מצא הן בעיני ראשיקר של מלאני, אשה דרמתקית, עם סמיל נוסטלגי". מרדית פליפס היא שוקנית ראיאדון ופלוטיה מבוקשת שמאמינה בקולנוע טוב. ומתפקידיה מעניינים. אוסטרליה מנסה לחחיק אותה בגבולותיה שכן בדרך כלל, כל הטובים עושים קריירה. הוליוד אמריקה.

מרדית פליפס: דרמתקאות וסקסית

★ וויליאם הרט שוכח בסרט האוסקר על משחקו הנפלא ב„שיקרת אשת העכבישים" יכבכ בגירסה הקולנועית למחזה. „ילדים חורגים לאלוהים" ושהוצג בארץ בכיכוב של דסטין הופמן. הרט הלוקח את תפקידיו ברציינות רבה, הוא יצא להשתלם וללמוד משהו מעולמם וחדי חייהם של הדרשים־אילמים במוסר גדול לדרשים באמריקה.

★ במשאל שנערך לאחרונה ע"י ירחון בידור פופולרי נשאלו מכבדי הקולנוע: „מה היית רוצה לעשות בעוד 10 שנים?"

ברוק שילדס – „אני רוצה תמיד להיות מאושרת, ולהמשיך ללמוד באוניברסיטה גם בעוד 10 שנים"...

בארני בארנס (90) – „אני רוצה לראות את עצמי בכעל קנאי"...

רוני בנסון – „אחרי הסרטאמה שעברתי, ניתוח לב פתוח, אני רוצה לראות את עצמי חי ומשמיך לעבוד בסרטים ומוזר"...

פיית קאפושו (כיכבה לצידו של הריסון פורד באינדיאנה ג'ונס) – „להיות בבית־חוף עם כעל, להיות בהריון בעוד הרביעית לאחר שאוכה, כמובן, באוסקר בשנת 1996".

פרישטופר אוקונס „גם בעוד 10 שנים הייתי רוצה לראות עצמי בעל משפחה נאה למופת"

דדלי מור – „אני מעריף שישאלו אותי על 10 הדקות הבאות, בשבילי, גם זה עתיד. אני מתחר לחשוב על העתיד וכלל שוגא את המשפט מה יהיה בעוד..."

חיים מכוכב אחד

ל שפ „קצין וגנטלמן", „בשר הברזל" המוקרן עתה מרון הספיק ביניהם, להשלים צילומי סרט חדש שם ENEMY MINE של הבמאי הגרמני וולפגנג פטרסון („הצוללת", „הסיפור שלא נגמר"). ופה הוא מגלם את דמותו של סיים חלל מפלנטה אחת המנוגש סיים אמריקאי והשוחקן רנס קווייד.

בין הסניים מתפתחת מערכת יחסים מיוחדת שעה. הסרט עשיר באפקטים ומפעלולים שטרם נראו על מסך הקולנוע. לו מחייך ואומר: „הגיע חומר שמסוי מהמדים, בשלוש השנים האחרונות בכל סרט אני לומד סרים, אולי ימצא איזה במאי שיתן לי תפקיד בו אצטרך, לשם שינוי, לפשוט את המדים"...

לו נשוט לפשוט את המדים

תיאטרון לבידור

חיים בולם (בלי יוצא מהכלל) בקולנוע תל־אביב לתפוגנג חג השבועות עוות במופעים מדליקים. בבוקר הילדים יחנו בתריים החבר'ה עם פר־נק פלויד בסרט „החור מה" מחמצו ובערב ממש הגיבוהו מופע חגיגי „מי שיר", עם מחי כפפו, המרבים, אחוד מנה, חדרדאים, ששה ארגב, חגן יובל ועוד ועוד. וכ־מובן בחצות „משיגה" בהופעה חיה. לאלה שע־דיין אוהבים לבלות יש גם סרט רוק עם „האבנים המתגלגלות" לתוך חלי־לה. הכרטיסים נחטפים, מופע חג השבועות בקולנוע תל־אביב.

בקומה השלישית ביפו נחנים, מערב בידור מש־גע בחצות מעל בכל בית. אנגלית מדובר הן, יוגה, דיאטה ולימוד נחיגה, הקלטות המומלי־צות שהוכיחו את עצמם.

עכשיו בחוירים מפתי־עים. טלפון 781066. אי־לפני גבע מציעים מועדון חברותיות חדשני ומפתיע.

הכרויות אלקטרוניות שי־טת ההכרויות המקדימה המדוברת והמצליחה בארץ. הקץ לאכזבות ול־תיסכולים מפגישות עיוו־רת של בני חוג, שיטת הכרויות האלקטרוניות מפגישה אתכם רק לאחר שהוזמנתם אחד בשני. הכל בדיסקרטיות ובהרגשה נעימה ובטוחה. פרטים והרשמה אולפני גבע, ויצמן 65, נבעתיים, טל. 317111. בדאי לנסות ולהרשם.

כיף שבועות לאוהבים לכיוון. ירדנה ארזי ולהק־תה, גידי גוב ולהקת ברוש מני בר ושירי מי־טב אמני ישראל באווי־רת חג וכיף. בהורשת טל יופיע הזמר יהורם גאון בערב שכולל חגיגת, יצי־טרפו ירדנה ארזי, מרטי גלעדי ואומנים רבים נוספים. כייף שבועות, בילוי מכל חלב לאוהבים בחג השבועות. תסעו חינם ביום הכיף. מומלץ מאוד!

אווירה מושלמת ב־SHO עליו המקום שמדבים בערב שבועות (חערב) הזמר דוזו דר בשירי ארץ ישראל. בליל שישי הזמר דת אדלה ניר בשירים שאהבנו. מוצ"ש וכל השבוע מושל בשירה וני גינה על פסנתר. המקום היפה הזה מלהיב את האורחים באווירה חמי־גית אינטימית ומפלאת חדש, במקום מתקבלות הזמנות לאירועים באווי־רת מיוחדת. מאב שלנו המקום שלנו בעיר, טל. פון להזמנת מקומות 03-828012.

לאנטריקוט המסעדה הצ'

מסעדה
L'entrecôte
חלאביב
רח' בן יהודה 199
טלפון 338726
חשקה תענוגה ביותר בעיר
16 ש"ח בלבד לאדם עם ארוחה מלאה!
מבצע הזוזדש – לכל זוג מנת של בר־
אוון של השף כריסטיאן – חינם!

מאב שלון IN יפת 13 יפו 03-828012
מועדון/מסעדה פאב מוסיקה רקודים
הערב, יום חמישי (ערב חג)
דנדז זר בשירי ארץ ישראל
ששי 13.6 חומרת אנדלה ניר
מוצ"ש הזוד ערב
מישל (מאלדיון) המוסיקה לריקודים
בשולחן הנחנה על פסנתר
מתקבלות הזמנות לאירועים באיכות מיוחדת
עד 100 איש

מועדון
יפו טלפון: 811545, 821243
תכניתנו החדשה מדי ערב פרט ליום א'
★ יזהר כהן ★ יוסי ברק
★ לחטוטנים מהמולן רוז' בפריס
★ קוסם משגע מפריס
★ רביעיית סטריפטיז מפריס
14.95 ש"ח – כולל ארוחה בימי חול
★ משקאות קלים ★ מבחר סלטים
★ קבב עם צ'יפס ★ קפה
● המחיר ללא ארוחה 11.50 ש"ח
12.95 מחיר הנחה למנוסרות
כולל ארוחה בימי חול
בשבתות 2 הצגות: ב־6.45 וב־11.50

פתוח ערב ערב ערב פרט ליום א'
מחצלון ביצוע
הזמרים: שיקה תבורי ואלי עוץ
הפאקיר פיסי במופע מרגש – מאפריקה
בללה קיס אקרובט להטוטן מאפריקה
קרולין דשטנית מפריז
סיהם – רקרנית בטן
בשבת 2 הצגות 6.30, 11.30
משך השבוע הרוכבית ב־11 בלילה
מלכון 228255

חוגמות עכו
WALLS ACRE
חוגמות חדש יוני
ערב ערב
(פרט ליום א')
★ SOHO – רבוריות זמרות, תגלית תקונה בבריטניה
★ סמים – הבדון אבו בחיר חכיב בדר ובמרש"ל בלבה.
★ BENNET – ללא עישנות – מרין
★ קיטרמנו – חשמרת מקסים.
★ LAPPY – הז לחמוטים על אוניים
★ חומרת ליוקדים מלמוזן, המשיית STAR LITE
אפשר לנמות בשירות מפוקד הבריטל מסכיסקו באתת תעלומות.
עכו העוניקה של. 917857

תאולפנים המאורחדים הרצליה נבעתיים | חד חפקות | אולפני גבע
המרכז הישראלי לתקשורת והדרכה באמצעות צלומי וסרטי וידאו
מסתיימת החרשמה לקורסים הבאים:
קריינות – רדיו וחגשה טלוויזיונית בהדרכת דן כנר. נותרו 3 מקומות
איפור – קולנוע וטלוויזיה נותרו 3 מקומות
צילום – קולנוע וטלוויזיה נותרו 5 מקומות
פרטים והרשמה: רח' ויצמן 65 נבעתיים, טל: 03-317111 בין השעות 9–21 ובשבת טל: 03-781066
הופיעו מהדורות חדשות של קלטות וידיאו הבאות:
אנגלית – מדוברת בהנחיית אהרון קפלן וסיגל כהן
יוגה – בהנחיית יזהר שמלצר
דיאטה – בהנחיית דן אטינגר
לימוד נהיגה – בהנחיית דן כנר
הטיפול בחיונק הנולד.
ניתן לחומיין טלפונית באמצעות ישראכרט – ויזה טל. 03-317111.
פרטים והרשמה: אולפני גבע, ויצמן 65, נבעתיים, טל: 03-317111 בין השעות 9–21 ובשבת 03-781066.
נפתחים מחזורים חדשים
למנויי מועדון אולפני גבע:
השיטה היחידה בארץ המונעת את האבנות ותחיסכולים מפגישה עיוורת ראשונה.
הכרויות אלקטרוניות
שיטת החכרויות המדוברת והמצליחה ביותר בישראל
הקשרים מצרים רק בהסכמת שני הצדדים לאחר שיחן קודם זה בו באולפנים.

H.R.H. חסקות חוי טל נאים לחגיג לראשונה בישראל.
חגיגה מבוקר עד בוקר
פסטיבל מופעי חג השבועות
תל־אבי
ערב החג יום ה' 12.6
הבוקר
אמנות אמריקנית מזרחמר רג משתתפים. בגבוה שתקנים.
* יוסי גיבר * יעקוב חיקיקוו שחקני התיאטרון הקאמרי
* ישראל מרשטון
17 בבוקר
פינק פלויד בחתאה
עם: בוב מלוד
13 בבוקר
חי ששר
27 בבוקר
מופע חגיגי ענק של החמאים
* מתי בסיר * חמדבים * אחד מעבר * שמח אריגוב
* חדדאים * אחד חיטר * חגן יובל * יאיר שדגאל
מסיק: דוד אהרוני
* יובל בנאי * שירה
* שמוליק בנאי * בנ. שירה
* אבנר חלדנה * כלים. שירה
* אחיל דוד * חומים שירה
12 בבוקר
משיחה
האבנים המתגלגלות
„לתוך הלילה" – חמשה חיים באמריקה
* מיק ג'אגר * קיית ריצ'רדס * צ'ארלי וטס * רון וד וקוד
בבוקר
בבוקר
מקומות מוגבלים המות
(03)403281 טל
חגיגה לחיילים בקופהבמספר מוגבל
עקב הביקוש חרב בא לחכין כרטיסים מראש!

תאמה השישית
מקום מכבר, מהנה ומצחיק עד דמעות...
ציון נוטל על לצון
כתב: יואל ריזל
משתתפים:
יואל ריזל, רותי חולצמן, מרצי אביב. ליר המסנתר יעקב הירוש
13.6, יום שישי בשעה 10.30 המשרון הקומה השלישית, יפת 13, יפו
מיקוק „קסטל" 444725 ובמשרדים ● בערב המופע בקופה. טל. 828712, החל מ־19.00.
מחנה לקבוצות הנערים בקסטל. לחיילים הנחות בקומות ● המשרדי סוטרסאוור הקרוב, טל. 734921.

תערוכת הציורית לילדי חיפון הנעדרים
ארגון: ריוואן חמקוה. טל. 03-741635
„את אחי אני מקקש"
מנחה רפי אדרון
משתתפים (לפי סדר הא־ב)
אבנר גדסי
ציון גולן
משה גיאת
ניסים גרמה
צמד הענמרנים
חופני (פליטון הקיבוץ)
יזהר כהן
ישי לוי · בן־מוש
איתן מסודי
מוטי נהרי
מיכאל סינוואני
אלי עידן
אהרון עמרם
צדוק צוברי
בועז שרעבי
שימי חבורי
דעד אמש...
ניהול מוסיקלי: יהודה קסר
ההמסת קדש לשעלת הדעה הציורית לילדי חיפון הנעדרים

היכל הספורט, יד־אליהו, תל־אביב
יומיים ש"ל: יום שני ביום תשא"ז 1986 ביוני 26.30.
נרשים: הקמה ראשית „חוזר" 03-248787 „קסטל" 03-444725, ואחר המשרדים בת"א
ביתן שוורי ירושלים 02-239008 ביתמת ראשי 02-662264, ביתמת ראשי 274677, ביתמת בתים 844894, ביתמת ראשי
חלבו 865861, בתמת ראשי מחרוזת 051195, ביתמת ראשי הוכמת 04-455793, ביתמת ראשי בנו שעבר 257-79616, בראשון הקיון מכל
הנשיא הקטנה, בשדרי אבנר אבנר אלקטרון עם ישראל קניה מנו 346017, ביתמת ראשי בחיפה 04-920135, ביתמת ראשי
בנתניה 053-30138, ביתמת ראשי בנהריה 052-83614, בנתמת ראשי בחיפה 051-37776 בתמת ראשי מקום קטנים בב. ראש הקיון.
מדינה, קומה, יכמה, ביתמה, תלמה, אמיר, מרתיבה, ביתמה, מדרחמה, חוזר, מרתיבה ומאוד

מועדון נואייבה הים תיכונית
ערבי קיץ משגעים
במועדון החוף האקזוטי אל מול הגלים
תכנית פתיחת העונה
יום ה' ערב שבועות 12.6.86
יום ו' 13.6.86
הזמר דני ליטני
הזמר פיני עדן בקטעים מתבורתו „שירים שנמלו לי"
דוני מיילי – במשחקי ביגוו עם פרסים יקרי ערך
הצוגת אופנה (ביום ו' בלבד)
המועדון פתוח מ־21.30.
הכניסה מצומת מכמורת
טלפון חבר 053-931134
מפעלי חרנ"א מלונאות ונופש בע"מ
דיזנגוף סנטר (שער 4) ת"א טל. (03)282703
מראל תעשיות

13 14 ליוני
מוטי גלעדי ותזמורתו
ירדנה ארזי ולהקתה
ברוש ולהקת ברוש
מני בגר שדי
★ פינת הגיבור
הרטיבור
★ התחרות
הראלנות,
ריקודים
ודיסקו חלק
★ דיון כיף עם
אבי אתגר ומלאכי מקוקה
★ לעגנים ★ קוסמים
★ מתקני שעשועים
יום מיוחדים
כוכב אורח
יהורם גאון ותזמורתו
מוטי גלעדי ותזמורתו
ירדנה ארזי ולהקתה
מני בגר חבני סוליומן
שדי
הגרלת ענק פרס ראשון - אוטוביאנקי
רדיו כיף עם אבי אתגר

גלן קלוז ומנדי פטינקין

מקסי ½**
קומדיה רומנטית

זהו סיפור של זהות כפולה, של הגשמת סנטזיות וגם, אם תרצו: מה קורה למי שיוצא מעורו, או יותר נכון, מתחבר לנפש אחרת, זהות אחרת.

גלן קלוז בתפקיד אשת שקטה הנשואה לגבר חביב (מנדי פטינקין). יום אחד בכנסת לתוכנה נשמתה של ברונית מן העבר ואז היא עושה את כל הדברים שהביבורה שלנו לא הייתה מעזה לעשותם.

מקסי מלון היא יצור פראי, בלתי צפוי, סרעי חוזר. היא הייתה זמרת שנפטרה בנעוריה וחלומה הוא להצליח בקליפורניה. היא יוצאת למבחן בר ומצליחה – והכל בזוך גוסה של ג'אנן וחסודה.

מעבר לשורות הטובות והמצבים המביכים שבהם מעמיד רה מקסי את „מארתה" למרח ג'אנן שאפשר לשתף פעולה גם עם רה. בעיקר בששיתוף הפעולה הזה מוצא חן מאד־מאד בעיני הבעל הצעיר. לבסוף הן מגיעות לשיתוף פעולה ולומדות כל אחת את מקומה – ומיגבלי־תיה.

שגעון של לילה *****
קומדיה

יופי, יופי של סרט עשה (שובב) מרטין סקורסיזה המעם זו קומדיה משגעת, לא כבדה ולא אלימה: זאת ידו של סקורסיזה (בעל „השור הזועם", „נוגע מוגיע" ו„רחובות זועמים", שוזקרן על מירקענו לפני שבוע) מרגישים בבימוי הקצבי, המחיר במצלמה מסוובבת, בקיצור קול־נוע מרתק ומסקרי, אך חשעם – זהו סיפור משעשע.

פול הקס הצעיר פוגש נערה חמודה בבית קפה ניו־יורקי. פניישה מקרית המובילה לסידרה של אירועים ורפתקי־אות, ובעיקר לפגישות עם טיפוסים יוצאי דופן בעיר המענינת ביותר בעולם. מסלת פאנקיסטית מאוהיסטית, מתאבדת מוזרה, בעל בר חביב המצוידת מתוסכלת, שני גנבים (שאותם מגלם זוג הקומיקאים המפורסם צ'יף וצ'ינג). נהגת אוטו גלידה שהיא גם תוספת מושיעים חובבת, חמון צמא נקמה וחכל בלילה אחד קרתני המר־חיק נוגע שעובר על מתבנת מתשכים מרובע ומשוקעם שוכח סוף סוף לתרפתקה שעליה חלם בדאי בימי המש־מימים מול המסוף.

כמו בגרה כך הסרט הזה עשוי על פי הסריט של צייר כן 26 שזהו הסריטר הראשון, ביזוף מיטון כתב את „שני עון של לילה" באוניברסיטה – סקורסיזה קרא והוקסם. שורת השחקנים המופיעה בסרט אילת מבריחה את הלב: ריק והמאיו בריטאן דיון, רזולה ארקוטו, מרי גר, גיון הרר ודוד רבים וטובים.

תיגוקת והברדות סמים

שלושה רווקים ותינוק ***
קומדיה

סרט צרפתי קטן זה כבר עשה היסטוריה קולנועית: תק־ציב במדר, במאית אלמוניה, שחקנים לא ידועים, והסרט החל לצבור תאוצה בקופות, ועד למוקמדות לאוסקר הגיע ובדרך גם קטף את הסיזאר הצרפתי.

טוב, או לא מרובר בתגלית המאה בקולנוע, אך כן מרובר בסרט חביב ביותר. שלושה גברים צעירים ועליזים חיים ברידה חביבה ועושים חיים כמי שדק פריסאים עושים – בסרטים. ואז, ללא הודעה מוקדמת מגיעה אל ביתם – תינוקת. תינוקת ווורדה וגם צרחנית, מפשפשת ועושה את כל הדברים שתינוקות בגילה עושים. הם מנסים לס־מל בה, לומדים על סוגי מוזן־בקבוקים־שידים וביניהם מסתכבים לא רק בגידול תינוקות אלא גם בהברחות סמים „לבנים". מה יש להאריך בדיבורו: שמרית קצבית ונעימה לימי הקיץ. משחק חביב ביותר וגם התינוקת נראית פה כמו בתאום (קסנה אמנם) ולא כמו בובה. יש גם חיבוא פמיניסטי, מעורכן.

אחבה על הוולגה ½*
מלודרמה

ישים הם הטרחים בשרות ועוד יותר יפות הנערות הגר־לות על שפת הוולגה, אך הייחוי של נערות אלו היו חיים קשי מאד, בימים הרחוקים ההם לפני המהפכה. מי שלא היה לה כסף וידידה מנכסיה נאלצה למכור עצמה לכל מי שחסכים לשאת אותה כמותה, חסרת גרוגרת, לאשה.

קצב איטי ותרבה שידים נוגים מלווים את הסרט המוביי־מי הזה המבוסס על מחזה מן המאה הקודמת ושמה „כלה חסרת גרוגרת". בתפקידים הראשיים שני שחקנים מוצל־חים לאריסה בוטאייבה בתור הנערה לאריסה וניקישה מיכאילקב (שהוא במאי וסופר מוכות עצמו) המגלם את מחזרת הכריזמטי אך הנצלן סרגיי פאראשוב.

חתיך חתיך *
ספרט

ירן יאנגבלאר הוא שחקן חוקי צעיר ומצטיין הבורר לוד צמוף לנבחרת נוער מקצועית למחצה. כדי להצליח שם הוא צריך לתוכיח שיחות, דיוות, כוח נחישות ובכלל – לחיות, מה שקשה, גבר.

ריבקין לוזו, יפה כמו אליזבט טיילור הצעירה, מופג. דיי תרבה מכות וחבטות בסרט הזה, זב דם וסובל. הוא מכיר לא רק את קשי המשחק על המגרש הקשות אלא גם את עניני חלבו האחבה שלו היא בתו של המאמן וקשות צרוויש.

סוף טוב הכל טוב. הרבה קטעי חוקי בסרט הזה המיועד לבני נוערים חובבי חוקי ו/או רוביין לאו.

ג'ון וייט ב„רכבת אל החופש"

חרכבת אל החופש ***
דרמה

בבית כלא רוסי שמור היטב אי־שם בערבות המושלגות של סיביר נמתח הסרט הזה שרובו ככולו מתרחש בשטח בריחה מן הכלא ברכבת המובילה שני אסירים אל המי־מש. וגם אם לא מצליחים להגיע בריוק לאן שהחמתו ולא כולם הרי היה בתהליך הבריחה – שיחיה.

הדיבון הבסיסי הוא של אקירה קוראסאווה שני אסירים עולים על רכבת ריקה. הנהג (שאינו יודע עליהם) מקבל מתאום ותקיף לב, נופל מן הקסה. הרכבת הוזרת בדרך ללא נהג. הנופים המושלגים של אלסקה (שם צולם חלק רם), יוצרים מציאות מוזרה, מאיימת ומסקסית, של שמי־קום שבו מתרחשת העלילה.

ג'ון וייט הוא אסיר מסוכן אך אחוב מאד על הבריו לכלא. אחרי ששוחה בצינוק ריצא משם בכוח עז כיה מטפס הוא מחליט להחמלט. מצטרף אליו אריק רוסקס ואחריהם רודף מנהל בית כלא סדיסט.

יחסים אסורים ½**
מלודרמה

היחסים האסורים שעל שמם נקרא סרט זה הם בין אח לאחות, אבדים הונגרים בני אם אחת הנמנאים אחרי סדי־רת ארוכה ומתאחבים. רק אחר־כך הם מגלים את הקשר המשפחתי.

הסרט בא להעמיד את כוחה המוחלט של האהבה הרומנ־טית מול מוסכמות כובלות והרסניות. אלא שכוחו של הבמאי הונגרי דולף קוריר־קבאדי לא עמד לו בתיאור מחייב זה, והדברים מובאים כאן בלא שיכנוע פנימי, במקוטע, ורומים לוחצאה.

לילי מנהרי, (שאותה ראינו כאשה הרעה ב„אשה אחרת") היא כמריה צעירה, המתאלמנת לפתע מתאום בשבילה תולה עצמו בלי סיבה המובנת לנו. יום אחר היא מגשה גבר ומיידי, בלי שהיה, היא נפרשת עליו בתשוקה. בפני נה חבאר, בארוה המתאומיה, מתגרה שתגבר ואז אחזו למחצה, כן לגישואיה הראשונים של אמם.

צרות שונות ורדפות את המשפחה הזעטת האם המוחמרת וחשגעון אינם מוגעים בילדיהם המשותפים. הרי חשבנו מוגע באם האח והאחות. בני חזוג באמרים פעם ופעמיים, ובאשר אנו נפרדים מן הסרט (אחרי מות המכבא, שני מאמרים ושני ילדים) ברור לנו, שכך יימשכו שם הדבר־ים.

זילבה אילן בע"מ – כפרי נופש וקמפינג

3 אפשרויות נופש לבחירתך

1 נופשה 5 כוכבים על גלגלים

מלון קמפינג נייד
(בשיתוף חברי הנעשיות חיקים, פפרדו וכחאות)

בוא לחוטשה במלון קמפינג נייד הכולל את כל הציוד שאתם זקוקים לו לנופש במיבב הנוחיות בחיק הטבע.

חציוד מטיב מעולה, מתאים ל־4 נופשים ונישא על גגון מכונית כטול ב־ 2 מארזים קלים וניידים.

הציוד כולל:

■ אהל חרמון מפואר (3x3) מרוצרת „חגור" ■ 4 מיטות ■ (4 מזרונים משולבים ב־4 שקי שינה) ■ 2 כסאות נוח ■ 4 כסאות רגילים ■ שולחן ■ שמשיה ■ מוזרות גריל ■ כירת גריל כפולה ■ אמצעי תאורה ■ חיק עזרה ראשונה ■ כלים להקמת האהל ■ גלגל הצלה.

3 אפשרויות לבחירתכם

ונישת חציוד במחיר מבצע	
או ב־4 השלומים שווים של	1699 ש"ח
שמירת חציוד עם אפשרות להסיע במכוניתכם	479 ש"ח
לשבוע	250 ש"ח
שכירת חציוד + רכב צמוד (מסוג A) – לשבוע	
בשיתוף „אווית" – השכירת רכב	620 ש"ח
(קילומטרל חופשי, לא כולל דלק (ביטוח)	

מתאים למושבות, קיבוצים ומושבים, ועדי עובדים חנוחות לקניה או לשכירות במרוכז

סכון ראשי באילת: שוד, מרכז סולל בונה
שד' החמרים 477/1, 75005 7553

חזמנות: במשרד הראשי תל־אביב

2 כיף חיים בפלמחים

בוא לקחת חלק במופש ים־תיכוני, על חוף ימה המקסים של פלמחים, במקום שהוא מרכז חי וחרוסס של כיופים:

■ מגרים בביתני נופש מרוהטים ■ צוות מדריכים מעולה ■ חמש ארוחות ביום, תפריט עשיר ומגוון

אטרקציה:
רכיבה מודרכת על סוסים וסוסי פוני

גלשנים ■ סירות ■ משחקי כדור ■ מחול אירובי ■ ריקודי עם ועמים ■ שירה בציבור ■ מוזיאון ארכיאולוגי ■ סיורים בקיבוץ ■ סרטים ■ קשת וחץ ■ מגלשות

מחירי מבצע לרגל התחיות:
–26. ש"ח לילד + מע"מ
–36. ש"ח למבוגר + מע"מ

חזמנות: במשרד הראשי תל־אביב
טל. 03)296351/2

כפר הנופש פלמחים
(קבוץ פלמחים)
בשעות 16.00–18.00
או בטל. 03"958963 –
03"958958/9

3 נס־הרים שלווה בנוף מקסים

בהרי ירושלים, באזור מרהיב ביופיו, בלב שמורת טבע, סמוך למערת הנטיפים, מיועד לבגלוי ימי כיף ליחידים ולקבוצות, (עם או בלי לינה).

■ בונגלוס מקסימים ואהלים צבעוניים ■ בריכה מקסימה ■ בריכת ילדים ■ משחקי כדור ■ מגלשות מים מטירלה וקמיקו ■ פינות משחקים לילדים ■ מסעדה ייחודית (מתקבלות הזמנות לאירועים ומסיבות)

מחירי מבצע:
לינה וארוחת בוקר –.19 ש"ח (יולי אוגוסט החגים)
יום כיף למבוגר –.10 ש"ח
לילדים –.8 ש"ח
יום כיף כולל ארוחת צהריים 18 ש"ח

ערבי בידור ודיסקו סביב לבריכה
ביום ה' (ערב חג) 12.6 ומוצ"ש 14.6
ערבי בידור בהשתתפות אמנים ידועים
והצגות אומנה

חזמנות:
נס־הרים, טל' 02"914170, 02"914171
ובמשרד הראשי תל־אביב 03"296351/2

חגור – תעשיות חיקים שפורט (מחנאות)

המשרד הראשי:
אילן
מפעלי מחנאות וקיט בע"מ
רחוב אליהו סמיר 14, תל־אביב
טלפון (03)296351/2

טיולים ★ נופש ★ בתי מלון ★ מסעדות ★ פאבים ★ מועדוני לילה ★ טיולים

מה קרה מתי

בערוץ בחיה אבישי

ששי 13.6

★ תל־אביב והמרכז

תיאטרון

* כלום לא בני חיץ מגנמי (בית לסין 21.00) מאפיירה מקליחה קאת דניאל לסין ורוני ס. לחן, מלוחה בסמוניגס שלאבה.
* שש שעות רקובות (בית לסין, המרתף העליון 21.30) מיים גבריאלי במערכונים מאת חנוך לוין.
* קיסמס בעוקף חאריב (גוח צדק 22.00) מחולת מוסיקלית מאת עובי ביב.

מוסיקה ומחול

* לבבות אבודים (מוזאון 15.00) קטעים ממחוזתיו של חנוך לוין, בביצוע הסטודיו של ניסן נתיב.
* חג מתנות ורמתיבן, אורדע 22.00) קומרזיה מאת דרייר מו המסמלת המערכת יחסיו של זוג נשוי הממליט לרוסתה לחיים המודרניים, בהשתתפות יונת אליאן ויחשון בנאי.
* לבבות אז לא לבבות? (נבעתיים, שביט 20.00) מאוהה העוסקת בסמאבק חריגול בין שני הנושים הנרקיסי, בהשתתפות ספי ריבלין, ברוך דוד, ענת מיסל דעדי.

ילדים

* אגדות מרגיעות עוח צדק (11.30) אגדות ילדים בראי עקום.
* שלגיה ושבעת הגמדים (בני ידוושע, מעגל הירקון 11.00, 12.30) הופעות בובות.

בידור

* צחרי ביאו (בית לסין, המרתף העליון 15.00)
* חוגי אוזריות (בית לסין, המרתף העליון 23.30) ערב קברט עם מנחם עינב.
* מיחי אלוני (יסו, הסיסמה 22.00) ערב ומסיבת בוטולה ברכבם.
* שיר ביאו (יסו, הסיסמה 24.00) עם לוהקת «הגבר הגדר».
* הדיוויה הישראלית (יסו הטעיקה) מופע מולטימדיה, מסכי עננ, מערכת גרולה של פעלולים ואפקטים מסחשבים, מצגים את ישראל מראשיתה. יום בשעות 16.00, 17.00, 19.00 – בעברית, ומאי שבתות (הרגנים סיסולמנים). בשעות 9.00, 12.00, 14.00, 18.00, 20.00, 21.00 – באנגלית (תרגום סימולטני מרוסית, עברית ואנגלית).
* בצמרות וברבעיות (יסו, התאנה 21.45) עם חדוה מגנר.
* ביית שלם (יסו, התאנה 24.15) עם מתי כסמי חוגר מגנר.
* יוסי בראל על לגון (יסו, הקומה השלישית 22.30) עם רוחי הרלצמן, מוני אביב, יואל ריפל ויעקב חידוש.
* שרון לישאיי ויקי בסן (מוזאון 21.30, 24.00)
* אגדת אגדת (מלון, אדום 22.00) מעשיני לילה לזוגות.
* בסן על בסן (מרצליה, מלון דניאל 22.30) עם יהודה ברקן.
* נתנאלה רענגנ, צוותא 22.00) כליזמי רמי קרישר ון.
* יקל לוי (ראשל"צ, צוותא 22.00) בתכניתה «אהבת בצעוני».
* פרק ופראן (ראשל"צ, מוסמן) בשירי עם ישראלי־ים ואוויס.

★ חיפה והצפון

מופעים שונים

* איך לזוגות אמנא יוצרים ב־10 שעורים (שביט 22.00) קומרזיה על רפואה של האם והיהודיה, כתפ' קידים וראשיים רכסה מיכאלי ומני מאר.
* מלרה לוהקה שוורים (קרית הים, בית העם 22.00) בביצוע ויאשרון נוחל חיסנו מספרי, מפי פרז יסי בנאי.
* שרים חי מעמי משוחרר (עין דור 22.00) בהשתתפות פות ריבי גוב, יוני רכסר, שלמה בר־אבא, שלמה יחידה ומני מוסנזון.

שבת 14.6

★ תל־אביב והמרכז

תיאטרון

* אורחו רגא. בנו (הכימה 20.30) מחוזו של יו"ר בוקרבין המתרחש בכפר דתי ביטי המתאבק ומלוח מדן האחדיבי, בביצוע ויאשרון בארשבע.
* ואשאלילה ותרמוסת (הכימה 21.30) מחוזו ישראלי לי חדש של יוסי הדר על יחסים הנרקמים בין תושבי עיירת מתנה בצפון הארץ לבין חברי קיבוץ בון, בביצוע ויאשרון חיפה.
* בקיבוצ ציבעבה (הכימה 21.30) מחוזו מרגשמאן נעשה ובבמיתי. מיסוד האמהה בהתנחבות בין צלוק לרקידנו הנשקנית אולגה קניאר.
* המסור מתאמלנ (20.30) מחוזו של מושי לרנר על דמנה הנשנה בסמלוקות של ד"ר ישראל קסטנר דקל המשנה זמנו שלו עם איימנו לתקלה יחודה חנגרה.

* פרחוש (אוזתא 20.30) דרמה משפחתית המתארת מעמד כתיסים בין בני אב דרע מנעמני (בית לסין 20.30) ראה יום ששי.
* איך לחיות אמא יחידית ב־10 שעורים (גתונני 21.30) ראה יום ששי חיפה והצפון.
* דשטה בגנת בחיפוח ינון, הסיסמה 21.00) מבנו אישי על הדיה של לאה גולדברג כאשה ומשוררת, בביצוע שלומית אורי.
* משוי לא מרוכב (רמת־גן, קיה"ס לאמנות הבמה ב"בית צבי" 20.30) מחוזו של מקסי וילאמס. בן יוצב ירדי לולוא מאת לעמודד וילסון, בביצוע תל־מדי בית הספר ב"בית צבי".

לילדים

* מוכנו ועד פול (בית לסין 11.30) האשל"ג, עזוי תא 17.30) מיפורים ומירים מאת ע. הלל.
* פרפר בגיאמר (יסו, הסיסמה 11.00)
* לוחאמרו הקסם (יסו, הסיסמה 12.30)
* אגדות מפלגרגות (גוח צדק 11.30) אגדות ילדים בראי עקום.
* הקמר הלך לישון (גוח צדק 16.30) מרמיה מו מיקלית לכל המשפחה.
* אגדות ובלליות – המכשפות (גני יהושע, מארק הירקון 11.00, 12.30) הופעות בובות.
* אנטיגונה בלפי חבדל (יסו, החזוה הישראלית 11.00, 13.00, 16.00) אגדה מאת יוסי בגאי, מוקד־נת על מסכי עגן מלווה בפעלולים מכניים.
* רוח הבמבוחה (יסו, החזוה הישראלית) 11.00 – כיסה אדומה 12.30 – שלגיה ושבעת הגמדים 17.00 – פינוקיו.
* 1000 פרצופים (גם ציבוה, מוחה 17.00) מופע מכמומיה עם בלילאן שבון ורוזלנדה קאן.

מוסיקה ומחול

* לוהקת המחול של באוז (היכל התרבות 21.00) תבבע את הבלם ב"יוף.
* קולנגרן (מוזאון 21.00) מיכאל מלצר מלוין בא־רוזן ואלילוהן) בלה מלצר (קריינות) מלבנית מי בעיבה מלוון באן, קטרן, ויאלדיי ועוד.
* בלוחים שוורים (גוח צדק 21.30) ראה יום ששי חיפה והצפון.

שישי 11:11 (מוזאון) רסיטל לסטנר עם על בקלונר.

* בתבנות המבאים (יסו, כנסיית שמנואל 20.30) בתבנות מלחמת הקלון, זאן אייק, קולי, ביינסמה־שיה, די מלבה הומאנר.

ילדים

* אגדות מרגיעות עוח צדק (11.30) אגדות ילדים בראי עקום.
* שלגיה ושבעת הגמדים (בני יהושע, מעגל הירקון 11.00, 12.30) הופעות בובות.

בידור

* לשאר ביוזאוזרן (בית לסין, המרתף העליון 21.00) הדרייה הנרקמת שדה שויר בכמה נוסמרת סיפורי הוזאוזרן. ליד הסכנרנו בישה בלבנרוביץ.
* מוקמרן המר ליד לבנים (19.30) בתבניה בגי בר־ליין.
* ביאו + מנמם יסו, הסיסמה 22.30)
* הדיוויה הישראלית (יסו הטעיקה) ראה יום ששי.
* הזוהמרת מנגרת (מתנים, אולם הרשמיסיביים 20.30) מקנדרם לבנויים מס' 9. מסוגל לוהם מנגם מנגם על הנדרים והמרבנים.
* הלוהקת ויהודות (עמולה, היכל התרבות 21.00) בתבנית «בסוויגו בנדלים».

★ ירושלים

מופעים שונים

* ריבה פראנ (הוזאן 20.30) בריח תיאטרלית על חייו ושמוו של פראנ קפקא, בביצוע ויאשרון עכו.
* שלישית יוכל (מרכז למוסיקה עין כרם 20.00) מנגן מרסון בסמוכנו.
* נגנו לי שיר לו. ירושלים 20.30) מופע מיוחד של שירים בנוני המנרה.

★ חיפה והצפון

מופעים שונים

* פלשתינאית (ויאשרון 20.30) ראה שבת חיפה והצפון.
* תזמורת סימפונית חיפה (מוריסוריים 20.30) קר נצדם למנויים מס' 9. ראה שבת חיפה והצפון.
* חשמנים (עכו, אוריסוריים 20.00) דרמה קומית מאת א.ב. יחושע בביטוי גדליה בסר.

★ באר שבע והדרום

מופעים שונים

* צריך Flat בחיים (ויאשרון 20.30) קומרזיה מאת דריי פו המבוסמת על קימום של שני אמוניגו האמפיתר־המוקל, המבוזמנו – הכנו.
* מסיבת למשיכה (מ.ג. שעי הנגב, אולם אוזרי דוזרות 21.00) ראה שבת חיפה והצפון.

שני 16.6

★ תל־אביב והמרכז

תיאטרון

* המלך מליא הראשון (הבימה 16.00, 18.30) ראה יום ראשון.
* חבית ברחוב שינקין (הבימה 20.30) ראה יום ראשון.
* הקן (מוזאון 16.30, 20.30) מאת פ.פ. קרן בביצוע רבקה נוקמן ויוחנן חזקיה.
* 5 אנעקות (בית לסין 20.30) עיבוד לסטרו של מילן קונדרה. «הקלות הבלתי נסבלת של הקיום». שחקנים־דוקרנים בשילוב הואוזרן. מוסיקה קול ות־נועה, בביצוע ויאשרון חמנבע.
* קיימנו מנרוזם הקאיים (גוח צדק 21.00) ראה יום שלי.

מוסיקה ומחול

* מסבאל למוסיקה (בית לסין 18.00, 21.00) ראה שבת חיפה והצפון.
* בלהה לוהמה שוורים (רחובות, אולם ויקס 20.00) ראה יום ששי חיפה והצפון.

בידור

* מפגש עמי (בית לסין, המרתף העליון 21.00) עם מסה ארנט הוזרה הישנה.
* ביאו (בית לסין 18.00, 21.00) עם מיר בנסטאן וחזרנו תוסם במופע מוסיקלי משתנה.
* מאיר אריאל (יסו, הסיסמה 21.00) בתכניתו שירי בן שמן.
* חג המרה־...הנסל.
* הדיוויה הישראלית (יסו הטעיקה) ראה יום ששי.

★ חיפה והצפון

מופעים שונים

* פלשתינאית (ויאשרון 20.30) ראה שבת חיפה והצפון.
* תזמורת סימפונית חיפה (מוריסוריים 20.30) קר נצדם למנויים מס' 9. ראה שבת חיפה והצפון.
* אמאלל למוסיקה (מרגוד 18.00, 21.30) קומרזיה מוסיקלית לכל המשפחה.

★ באר שבע והדרום

מופעים שונים

* צריך Flat בחיים (ויאשרון 20.30) ראה יום ראשון בארשבע והרדום.
* מוחר של מקרי (ויאשרון 20.30) מבחר מסיטוריו המוסיקלים של אנטון צ'כוב.

שלישי 17.6

★ תל־אביב והמרכז

תיאטרון

* המלך מליא הראשון (הבימה 16.00, 19.15) ראה יום ראשון.
* חבית ברחוב שינקין (הבימה 20.30) ראה יום ראשון.
* הקן (מוזאון 16.30, 20.30) מאת פ.פ. קרן בביצוע רבקה נוקמן ויוחנן חזקיה.
* 5 אנעקות (בית לסין 20.30) עיבוד לסטרו של מילן קונדרה. «הקלות הבלתי נסבלת של הקיום». שחקנים־דוקרנים בשילוב הואוזרן. מוסיקה קול ות־נועה, בביצוע ויאשרון חמנבע.
* קיימנו מנרוזם הקאיים (גוח צדק 21.00) ראה יום ששי.
* קמבנו (מוזאון 21.00) מיכאל מלצר מלוין בא־רוזן ואלילוהן) בלה מלצר (קריינות) מלבנית מי בעיבה מלוון באן, קטרן, ויאלדיי ועוד.
* בלוחים שוורים (גוח צדק 21.30) ראה יום ששי חיפה והצפון.
* שחיית 11:11 (מוזאון) רסיטל לסטנר עם על בקלונר.
* בתבנות המבאים (יסו, כנסיית שמנואל 20.30) בתבנות מלחמת הקלון, זאן אייק, קולי, ביינסמה־שיה, די מלבה הומאנר.

ילדים

* מוקם חשוקלר (בית אריאלה 16.00) אגדה לילדים בגילאי 6 – 9.
* תיפת הגמלילים (גני יהושע, מארק הירקון 17.30) אגדות ילדים בראי עקום.
* אגדות מרגיעות (קיראון, מתנ"ס 17.00) אגדות ילדים בראי עקום.

מוסיקה

* תזמורת ויאשרון־ירושלים (היכל התרבות 21.00) הקונרטו לכנור מס' 10 מוצרט ב. ראה יום ראשון.
* ירושלים מיוצאת (המקאבי 20.00) מוסיקה בכנון קל מדרזה ב. האומרה של מוצאים בביצוע של יואב

מסטיבל ישראל – ירושלים

מוסיקה

* נשואה מגמאני – אומרה בביצוע בימוי מלכה – מוצ"ש 21.30, יום ראשון 21.00, הזיאטרון ע"ש שרוכר.
* מוסיקה לוזונית של עמון־מוצר אוטוטו הדרמוציון.
* קונצרט שיום הפסיבל – נאוי בחוקי מנצח על הסימפונית חתשיעית של בטהובן, בהשתתפות המקהלה הפילהרמונית של ת"א – יום ראשון 20.30, בביני האמנה.

תיאטרון

* אקחוד שאל, הבנית ב', מיטב שיחת ברכבו, מוצ"ש 21.15, אודיטוריום הבקה קראון.
* וינה פראנ – בדיה תיאטרלית על חיין ומוחו של פראנ קפקא, בביצוע המוגו לתיאטרון עכו, יום ראשון 18.00, בבית־ע"במה.

מחול, הנועה ומנוגמיה

* אנו חברמנים – בביצוע הבאלט המלכתי «פולדים חלם» מבריטניה, יום ראשון 20.30, בריכת הטולון.

אירועים מיוחדים

* שיחות לילה של שיחה – שתקני הזיאטרון חיטמר מנשמים שירה עברית חדשה בלווי מוסיקלי. מוצ"ש יום ראשון 22.30, הזיאטרון הקטן בזיאטרון ירושלים.

תלמי ובהשתתפות הזמורת הקאמרית הישראלית והאופרה הישראלית חדשה.

* קונצרט (מוזאון 20.30) שמחה חלו ולאה שחנו זק (סמכנרי) ינגנו מיצירות מרטינו, מאלמן, באך, בן, שוחן.
* תזמורת בנגרוף (מגנים, אולם הרשמיסיביים 20.30) מקנדרם לבנויים מס' 9. מסוגל לוהם מנגם על הנדרים והמרבנים.
* הלוהקת ויהודות (עמולה, היכל התרבות 21.00) בתבנית «בסוויגו בנדלים».

★ ירושלים

מופעים שונים

* קולילות יוכל (מרכז למוסיקה עין כרם 20.00) חייו של המוגר יוסף חיים כרנו.
* קונצרט מוקר (מוזאון 11:11) מוגמות לצלו ובמבלה, מבנית מיצירות ויואלדי ובאך.
* הזמרנקאים (מוזאון 21.00)

★ חיפה והצפון

מופעים שונים

* בלהה לוהמה שוורים (ויאשרון) ראה יום ששי חיפה והצפון.
* תזמורת סימפונית חיפה (מוריסוריים 20.30) קר נצדם למנויים מס' 9. ראה שבת חיפה והצפון.
* אגדות מרגיעות (גוח צדק 11.30) אגדות ילדים בראי עקום.
* הקמר הלך לישון (גוח צדק 16.30) מרמיה מו מיקלית לכל המשפחה.
* מבנבנו ועד מרגוד (גוח צדק 21.00) דרמה קומית מאת א.ב. יחושע בביטוי גדליה בסר.

תיאטרון

* אקחוד שאל, הבנית ב', מיטב שיחת ברכבו, מוצ"ש 21.15, אודיטוריום הבקה קראון.
* וינה פראנ – בדיה תיאטרלית על חיין ומוחו של פראנ קפקא, בביצוע המוגו לתיאטרון עכו, יום ראשון 18.00, בבית־ע"במה.

רביעי 18.6

★ תל־אביב והמרכז

תיאטרון

* חבית ברחוב שינקין (הבימה 20.30) ראה יום ראשון.
* הקן (מוזאון 20.30) ראה יום שלישי.
* 5 אנעקות (בית לסין 20.30) ראה יום שלישי.
* לבבות אז לא לבבות? (בית הנוער 21.00) ראה יום שלישי.
* ואשאלילה ותרמוסת (הבימה 21.00) מחוזו ישראלי מאת מאירה שיבל מתרגומו הבמיתי של ציון אלון. על פלישות שונות לחוך המחוזות מן המרכז של הטבנות הנוחות.
* בקיבוצים לעיר ובעיר בביצוע בוקר ועיר בביצוע בוקר ועיר בביצוע בוקר וע

לילות אלף ואלף

מבחר הסיפורים המקורי

תרגום חדש, מלא ומדויק מן הערבית

מאת: יוסף אלעזר

הוצאת אור הירח בע"מ, תל אביב, תשמ"ז

כרך ראשון

מהדורה מיוחדת לחגים

מחיר: 149 ש"ח

מבוא: מי כתב לילות אלף ואלף?

הקדמה: הלילה הראשון — מעשה המלך שהרג אשה בכל לילה

הלילה השני: מעשה הדייג והעפרית

הלילה השלישי: מעשה הסוחר והמלאך

הלילה הרביעי: מעשה הדוב והזקן

הלילה החמישי: מעשה הנערה שלבשה בגדי גבר

הלילה הששי: מעשה הדג הזהוב

הלילה השביעי: מעשה הגמל הנודד

הלילה השמיני: מעשה הרופא והמת

הלילה התשיעי: מעשה הבגדד הגנוב

הלילה העשירי: מעשה הנרדף והנרדף

הלילה האחד־עשר: מעשה הנדיב והעני

הלילה השנים־עשר: מעשה הנער והזקנה

הלילה השלושה־עשר: מעשה הסנדלר והשד

הלילה הארבעה־עשר: מעשה הבן הגנוב

הלילה החמישה־עשר: מעשה הנסיך והנערה

הלילה השישה־עשר: מעשה הדרוויש והמלך

הלילה השבעה־עשר: מעשה הסוחר והעבד

הלילה השמונה־עשר: מעשה הנמר והאיש

הלילה התשעה־עשר: מעשה הבגדי הלבן והשחור

הלילה העשרים: מעשה הנערה שלמדה לכתוב

הלילה העשרים־ואחד: מעשה הדג הזהב

הלילה העשרים־ושתיים: מעשה הנמר והאיש

הלילה העשרים־ושלושה: מעשה הנערה שלבשה בגדי גבר

הלילה העשרים־וארבעה: מעשה הנדיב והעני

הלילה העשרים־וחמישה: מעשה הנער והזקנה

הלילה העשרים־ושישה: מעשה הסנדלר והשד

הלילה העשרים־ושבעה: מעשה הבן הגנוב

הלילה העשרים־ושמונה: מעשה הנסיך והנערה

הלילה השלושים: מעשה הדרוויש והמלך

הלילה השלושים־ואחד: מעשה הסוחר והעבד

הלילה השלושים־ושתיים: מעשה הנמר והאיש

הלילה השלושים־ושלושה: מעשה הבגדי הלבן והשחור

הלילה הארבעים: מעשה הנערה שלמדה לכתוב

הלילה הארבעים־ואחד: מעשה הדג הזהב

הלילה הארבעים־ושתיים: מעשה הנמר והאיש

הלילה הארבעים־ושלושה: מעשה הנערה שלבשה בגדי גבר

הלילה הארבעים־וארבעה: מעשה הנדיב והעני

הלילה הארבעים־וחמישה: מעשה הנער והזקנה

הלילה הארבעים־וששה: מעשה הסנדלר והשד

הלילה הארבעים־ושבעה: מעשה הבן הגנוב

הלילה הארבעים־ושמונה: מעשה הנסיך והנערה

הלילה החמישים: מעשה הדרוויש והמלך

הלילה החמישים־ואחד: מעשה הסוחר והעבד

הלילה החמישים־ושתיים: מעשה הנמר והאיש

הלילה החמישים־ושלושה: מעשה הבגדי הלבן והשחור

הלילה הששים: מעשה הנערה שלמדה לכתוב

הלילה הששים־ואחד: מעשה הדג הזהב

הלילה הששים־ושתיים: מעשה הנמר והאיש

הלילה הששים־ושלושה: מעשה הנערה שלבשה בגדי גבר

הלילה הששים־וארבעה: מעשה הנדיב והעני

הלילה הששים־וחמישה: מעשה הנער והזקנה

הלילה הששים־וששה: מעשה הסנדלר והשד

הלילה הששים־ושבעה: מעשה הבן הגנוב

הלילה הששים־ושמונה: מעשה הנסיך והנערה

הלילה השבעים: מעשה הדרוויש והמלך

הלילה השבעים־ואחד: מעשה הסוחר והעבד

הלילה השבעים־ושתיים: מעשה הנמר והאיש

הלילה השבעים־ושלושה: מעשה הבגדי הלבן והשחור

הלילה השמונים: מעשה הנערה שלמדה לכתוב

הלילה השמונים־ואחד: מעשה הדג הזהב

הלילה השמונים־ושתיים: מעשה הנמר והאיש

הלילה השמונים־ושלושה: מעשה הנערה שלבשה בגדי גבר

הלילה השמונים־וארבעה: מעשה הנדיב והעני

הלילה השמונים־וחמישה: מעשה הנער והזקנה

הלילה השמונים־וששה: מעשה הסנדלר והשד

הלילה השמונים־ושבעה: מעשה הבן הגנוב

הלילה השמונים־ושמונה: מעשה הנסיך והנערה

הלילה התשעים: מעשה הדרוויש והמלך

הלילה התשעים־ואחד: מעשה הסוחר והעבד

הלילה התשעים־ושתיים: מעשה הנמר והאיש

הלילה התשעים־ושלושה: מעשה הבגדי הלבן והשחור

הלילה המאה: מעשה הנערה שלמדה לכתוב

הלילה המאה־ואחד: מעשה הדג הזהב

הלילה המאה־ושתיים: מעשה הנמר והאיש

הלילה המאה־ושלושה: מעשה הנערה שלבשה בגדי גבר

הלילה המאה־וארבעה: מעשה הנדיב והעני

הלילה המאה־וחמישה: מעשה הנער והזקנה

הלילה המאה־וששה: מעשה הסנדלר והשד

הלילה המאה־ושבעה: מעשה הבן הגנוב

הלילה המאה־ושמונה: מעשה הנסיך והנערה

הלילה המאה־ותשעים: מעשה הדרוויש והמלך

הלילה המאה־ותשעים־ואחד: מעשה הסוחר והעבד

הלילה המאה־ותשעים־ושתיים: מעשה הנמר והאיש

הלילה המאה־ותשעים־ושלושה: מעשה הבגדי הלבן והשחור

הלילה המאה־ועשרים: מעשה הנערה שלמדה לכתוב

הלילה המאה־ועשרים־ואחד: מעשה הדג הזהב

הלילה המאה־ועשרים־ושתיים: מעשה הנמר והאיש

הלילה המאה־ועשרים־ושלושה: מעשה הנערה שלבשה בגדי גבר

הלילה המאה־ועשרים־וארבעה: מעשה הנדיב והעני

הלילה המאה־ועשרים־וחמישה: מעשה הנער והזקנה

הלילה המאה־ועשרים־וששה: מעשה הסנדלר והשד

הלילה המאה־ועשרים־ושבעה: מעשה הבן הגנוב

הלילה המאה־ועשרים־ושמונה: מעשה הנסיך והנערה

הלילה המאה־ושלושים: מעשה הדרוויש והמלך

הלילה המאה־ושלושים־ואחד: מעשה הסוחר והעבד

הלילה המאה־ושלושים־ושתיים: מעשה הנמר והאיש

הלילה המאה־ושלושים־ושלושה: מעשה הבגדי הלבן והשחור

הלילה המאה־וארבעים: מעשה הנערה שלמדה לכתוב

הלילה המאה־וארבעים־ואחד: מעשה הדג הזהב

הלילה המאה־וארבעים־ושתיים: מעשה הנמר והאיש

הלילה המאה־וארבעים־ושלושה: מעשה הנערה שלבשה בגדי גבר

הלילה המאה־וארבעים־וארבעה: מעשה הנדיב והעני

הלילה המאה־וארבעים־וחמישה: מעשה הנער והזקנה

הלילה המאה־וארבעים־וששה: מעשה הסנדלר והשד

הלילה המאה־וארבעים־ושבעה: מעשה הבן הגנוב

הלילה המאה־וארבעים־ושמונה: מעשה הנסיך והנערה

הלילה המאה־וחמישים: מעשה הדרוויש והמלך

הלילה המאה־וחמישים־ואחד: מעשה הסוחר והעבד

הלילה המאה־וחמישים־ושתיים: מעשה הנמר והאיש

הלילה המאה־וחמישים־ושלושה: מעשה הבגדי הלבן והשחור

הלילה המאה־וששים: מעשה הנערה שלמדה לכתוב

הלילה המאה־וששים־ואחד: מעשה הדג הזהב

הלילה המאה־וששים־ושתיים: מעשה הנמר והאיש

הלילה המאה־וששים־ושלושה: מעשה הנערה שלבשה בגדי גבר

הלילה המאה־וארבעה־וארבעים: מעשה הנדיב והעני

הלילה המאה־וחמישה־וחמישים: מעשה הנער והזקנה

הלילה המאה־וששה־וששים: מעשה הסנדלר והשד

הלילה המאה־ושבעה־ושבעים: מעשה הבן הגנוב

הלילה המאה־ושמונה־ושמונים: מעשה הנסיך והנערה

הלילה המאה־ותשעים־ותשעים: מעשה הדרוויש והמלך

הלילה המאה־ותשעים־ואחד: מעשה הסוחר והעבד

הלילה המאה־ותשעים־ושתיים: מעשה הנמר והאיש

הלילה המאה־ותשעים־ושלושה: מעשה הבגדי הלבן והשחור

הלילה המאה־ועשרים־ועשרים: מעשה הנערה שלמדה לכתוב

הלילה המאה־ועשרים־ואחד: מעשה הדג הזהב

הלילה המאה־ועשרים־ושתיים: מעשה הנמר והאיש

הלילה המאה־ועשרים־ושלושה: מעשה הנערה שלבשה בגדי גבר

הלילה המאה־ועשרים־וארבעה: מעשה הנדיב והעני

הלילה המאה־ועשרים־וחמישה: מעשה הנער והזקנה

הלילה המאה־ועשרים־וששה: מעשה הסנדלר והשד

הלילה המאה־ועשרים־ושבעה: מעשה הבן הגנוב

הלילה המאה־ועשרים־ושמונה: מעשה הנסיך והנערה

הלילה המאה־ושלושים־ושלושים: מעשה הדרוויש והמלך

הלילה המאה־ושלושים־ואחד: מעשה הסוחר והעבד

הלילה המאה־ושלושים־ושתיים: מעשה הנמר והאיש

הלילה המאה־ושלושים־ושלושה: מעשה הבגדי הלבן והשחור

הלילה המאה־וארבעים־וארבעים: מעשה הנערה שלמדה לכתוב

הלילה המאה־וארבעים־ואחד: מעשה הדג הזהב

הלילה המאה־וארבעים־ושתיים: מעשה הנמר והאיש

הלילה המאה־וארבעים־ושלושה: מעשה הנערה שלבשה בגדי גבר

הלילה המאה־וחמישים־וחמישים: מעשה הנדיב והעני

הלילה המאה־וחמישים־ואחד: מעשה הנער והזקנה

הלילה המאה־וחמישים־ושתיים: מעשה הסנדלר והשד

הלילה המאה־וחמישים־ושלושה: מעשה הבן הגנוב

הלילה המאה־וחמישים־וארבעה: מעשה הנסיך והנערה

הלילה המאה־וששים־וששים: מעשה הדרוויש והמלך

הלילה המאה־וששים־ואחד: מעשה הסוחר והעבד

הלילה המאה־וששים־ושתיים: מעשה הנמר והאיש

הלילה המאה־וששים־ושלושה: מעשה הבגדי הלבן והשחור

הלילה המאה־ושבעים: מעשה הנערה שלמדה לכתוב

הלילה המאה־ושבעים־ואחד: מעשה הדג הזהב

הלילה המאה־ושבעים־ושתיים: מעשה הנמר והאיש

הלילה המאה־ושבעים־ושלושה: מעשה הנערה שלבשה בגדי גבר

הלילה המאה־ושבעים־וארבעה: מעשה הנדיב והעני

הלילה המאה־ושבעים־וחמישה: מעשה הנער והזקנה

הלילה המאה־ושבעים־וששה: מעשה הסנדלר והשד

הלילה המאה־ושבעים־ושבעה: מעשה הבן הגנוב

הלילה המאה־ושבעים־ושמונה: מעשה הנסיך והנערה

הלילה המאה־ושמונים: מעשה הדרוויש והמלך

הלילה המאה־ושמונים־ואחד: מעשה הסוחר והעבד

הלילה המאה־ושמונים־ושתיים: מעשה הנמר והאיש

הלילה המאה־ושמונים־ושלושה: מעשה הבגדי הלבן והשחור

הלילה המאה־ותשעים: מעשה הנערה שלמדה לכתוב

הלילה המאה־ותשעים־ואחד: מעשה הדג הזהב

הלילה המאה־ותשעים־ושתיים: מעשה הנמר והאיש

הלילה המאה־ותשעים־ושלושה: מעשה הנערה שלבשה בגדי גבר

הלילה המאה־ותשעים־וארבעה: מעשה הנדיב והעני

הלילה המאה־ותשעים־וחמישה: מעשה הנער והזקנה

הלילה המאה־ותשעים־וששה: מעשה הסנדלר והשד

הלילה המאה־ותשעים־ושבעה: מעשה הבן הגנוב

הלילה המאה־ותשעים־ושמונה: מעשה הנסיך והנערה

הלילה המאתיים: מעשה הדרוויש והמלך

הלילה המאתיים־ואחד: מעשה הסוחר והעבד

הלילה המאתיים־ושתיים: מעשה הנמר והאיש

הלילה המאתיים־ושלושה: מעשה הבגדי הלבן והשחור

הלילה המאתיים־וארבעה: מעשה הנדיב והעני

הלילה המאתיים־וחמישה: מעשה הנער והזקנה

הלילה המאתיים־וששה: מעשה הסנדלר והשד

הלילה המאתיים־ושבעה: מעשה הבן הגנוב

הלילה המאתיים־ושמונה: מעשה הנסיך והנערה

הלילה המאתיים־ותשעים: מעשה הדרוויש והמלך

הלילה המאתיים־ותשעים־ואחד: מעשה הסוחר והעבד

הלילה המאתיים־ותשעים־ושתיים: מעשה הנמר והאיש

הלילה המאתיים־ותשעים־ושלושה: מעשה הבגדי הלבן והשחור

הלילה המאתיים־ועשרים: מעשה הנערה שלמדה לכתוב

הלילה המאתיים־ועשרים־ואחד: מעשה הדג הזהב

הלילה המאתיים־ועשרים־ושתיים: מעשה הנמר והאיש

הלילה המאתיים־ועשרים־ושלושה: מעשה הנערה שלבשה בגדי גבר

הלילה המאתיים־ועשרים־וארבעה: מעשה הנדיב והעני

הלילה המאתיים־ועשרים־וחמישה: מעשה הנער והזקנה

הלילה המאתיים־ועשרים־וששה: מעשה הסנדלר והשד

הלילה המאתיים־ועשרים־ושבעה: מעשה הבן הגנוב

הלילה המאתיים־ועשרים־ושמונה: מעשה הנסיך והנערה

הלילה המאתיים־ושלושים: מעשה הדרוויש והמלך

הלילה המאתיים־ושלושים־ואחד: מעשה הסוחר והעבד

הלילה המאתיים־ושלושים־ושתיים: מעשה הנמר והאיש

הלילה המאתיים־ושלושים־ושלושה: מעשה הבגדי הלבן והשחור

הלילה המאתיים־וארבעים: מעשה הנערה שלמדה לכתוב

הלילה המאתיים־וארבעים־ואחד: מעשה הדג הזהב

הלילה המאתיים־וארבעים־ושתיים: מעשה הנמר והאיש

הלילה המאתיים־וארבעים־ושלושה: מעשה הנערה שלבשה בגדי גבר

הלילה המאתיים־וחמישים: מעשה הנדיב והעני

הלילה המאתיים־וחמישים־ואחד: מעשה הנער והזקנה

הלילה המאתיים־וחמישים־ושתיים: מעשה הסנדלר והשד

הלילה המאתיים־וחמישים־ושלושה: מעשה הבן הגנוב

הלילה המאתיים־וחמישים־וארבעה: מעשה הנסיך והנערה

הלילה המאתיים־וששים: מעשה הדרוויש והמלך

הלילה המאתיים־וששים־ואחד: מעשה הסוחר והעבד

הלילה המאתיים־וששים־ושתיים: מעשה הנמר והאיש

הלילה המאתיים־וששים־ושלושה: מעשה הבגדי הלבן והשחור

הלילה המאתיים־ושבעים: מעשה הנערה שלמדה לכתוב

הלילה המאתיים־ושבעים־ואחד: מעשה הדג הזהב

הלילה המאתיים־ושבעים־ושתיים: מעשה הנמר והאיש

הלילה המאתיים־ושבעים־ושלושה: מעשה הנערה שלבשה בגדי גבר

הלילה המאתיים־ושבעים־וארבעה: מעשה הנדיב והעני

הלילה המאתיים־ושבעים־וחמישה: מעשה הנער והזקנה

הלילה המאתיים־ושבעים־וששה: מעשה הסנדלר והשד

הלילה המאתיים־ושבעים־ושבעה: מעשה הבן הגנוב

הלילה המאתיים־ושבעים־ושמונה: מעשה הנסיך והנערה

הלילה המאתיים־ושמונים: מעשה הדרוויש והמלך

הלילה המאתיים־ושמונים־ואחד: מעשה הסוחר והעבד

הלילה המאתיים־ושמונים־ושתיים: מעשה הנמר והאיש

הלילה המאתיים־ושמונים־ושלושה: מעשה הבגדי הלבן והשחור

הלילה המאתיים־ותשעים: מעשה הנערה שלמדה לכתוב

הלילה המאתיים־ותשעים־ואחד: מעשה הדג הזהב

הלילה המאתיים־ותשעים־ושתיים: מעשה הנמר והאיש

הלילה המאתיים־ותשעים־ושלושה: מעשה הנערה שלבשה בגדי גבר

הלילה המאתיים־ותשעים־וארבעה: מעשה הנדיב והעני

הלילה המאתיים־ותשעים־וחמישה: מעשה הנער והזקנה

הלילה המאתיים־ותשעים־וששה: מעשה הסנדלר והשד

הלילה המאתיים־ותשעים־ושבעה: מעשה הבן הגנוב

הלילה המאתיים־ותשעים־ושמונה: מעשה הנסיך והנערה

הלילה המאתיים־ותשעים־ותשעים: מעשה הדרוויש והמלך

הלילה המאתיים־ותשעים־ואחד: מעשה הסוחר והעבד

הלילה המאתיים־ותשעים־ושתיים: מעשה הנמר והאיש

הלילה המאתיים־ותשעים־ושלושה: מעשה הבגדי הלבן והשחור

הלילה המאתיים־ועשרים־ועשרים: מעשה הנערה שלמדה לכתוב

הלילה המאתיים־ועשרים־ואחד: מעשה הדג הזהב

הלילה המאתיים־ועשרים־ושתיים: מעשה הנמר והאיש

הלילה המאתיים־ועשרים־ושלושה: מעשה הנערה שלבשה בגדי גבר

הלילה המאתיים־ועשרים־וארבעה: מעשה הנדיב והעני

הלילה המאתיים־ועשרים־וחמישה: מעשה הנער והזקנה

הלילה המאתיים־ועשרים־וששה: מעשה הסנדלר והשד

הלילה המאתיים־ועשרים־ושבעה: מעשה הבן הגנוב

הלילה המאתיים־ועשרים־ושמונה: מעשה הנסיך והנערה

הלילה המאתיים־ושלושים־ושלושים: מעשה הדרוויש והמלך

הלילה המאתיים־ושלושים־ואחד: מעשה הסוחר והעבד

הלילה המאתיים־ושלושים־ושתיים: מעשה הנמר והאיש

הלילה המאתיים־ושלושים־ושלושה: מעשה הבגדי הלבן והשחור

הלילה המאתיים־וארבעים־וארבעים: מעשה הנערה שלמדה לכתוב

הלילה המאתיים־וארבעים־ואחד: מעשה הדג הזהב

הלילה המאתיים־וארבעים־ושתיים: מעשה הנמר והאיש

הלילה המאתיים־וארבעים־ושלושה: מעשה הנערה שלבשה בגדי גבר

הלילה המאתיים־וחמישים־וחמישים: מעשה הנדיב והעני

הלילה המאתיים־וחמישים־ואחד: מעשה הנער והזקנה

הלילה המאתיים־וחמישים־ושתיים: מעשה הסנדלר והשד

הלילה המאתיים־וחמישים־ושלושה: מעשה הבן הגנוב

הלילה המאתיים־וחמישים־וארבעה: מעשה הנסיך והנערה

**הלילה המאתיים־ושש

هكذا من الأصل

سر الرجل الذي أحرق مدينة!

الحلقة الأولى من مذكرات الحاج «أبو سليم» الذي عاش ١٠٠ سنة وروى كل شيء

«أنا لا أعرف كم عدد الذين أحرقتهم، لكن أعرف أن النار لا تميز بين بريء ومذنب، وأن الذين أشعلوها كانوا يظنون أنهم يحرقون الماضي، فإذا بهم يحرقون مستقبلهم هم أيضاً»

أبو سليم، في الثالثة والعشرين من عمره، يعمل في مطبعة صغيرة في حي الصفصاف، يطبع الإعلانات والبطاقات والمناشير. في صباح يوم ٢٤ تشرين الثاني ١٩٧٦ دخل عليه رجلان ملثمان ومعهما مسدس، وطلبا منه أن يطبع بيانات تحرض على الفتنة وتتهم طائفة بكاملها بالخيانة. رفض. ضرباه. وبعد ساعة كانت المطبعة تحترق، وكانت الحي كله يتحدث عن «الشاب الذي رفض أن يكتب الكذب».

هذه الحلقة تروي ما حدث بعد ذلك: كيف تحول الرفض إلى سلسلة من الحرائق، وكيف وجد أبو سليم نفسه يحمل الكاز بيديه، وكيف عاش بعد ذلك ٤٥ سنة يحمل في صدره سؤالاً لا يجد له جواب. هذه الحلقة تروي ما حدث بعد ذلك: كيف تحول الرفض إلى سلسلة من الحرائق، وكيف وجد أبو سليم نفسه يحمل الكاز بيديه، وكيف عاش بعد ذلك ٤٥ سنة يحمل في صدره سؤالاً لا يجد له جواب.

١٩٧٦ ... الليلة التي تحولت فيها المطبعة إلى رماد

«كنت أطبع يومها بيان نقابة العمال، ورقة بسيطة تطالب بزيادة الأجور وبتحسين ظروف العمل. جاء رجلان ملثمان، أخرجا مسدسين، وقالا لي إن هذا البيان يخدم أعداء الوطن. قلت لهما إن الوطن لا يُبنى بالكذب. ضرباني بأعقاب المسدسات حتى سقطت أسناني الأمامية، ثم أشعلا النار في المطبعة وخرجا يضحكان. لم أكن أعرف وقتها أن هذا هو أول حريق سأشعله في حياتي، وأن الذين سيأمرونني به سيكونون أقل شرفاً من هذين الملثمين بكثير.

كنت في الثالثة والعشرين من عمري، أعمل في مطبعة صغيرة في حي الصفصاف، أطبع الإعلانات والبطاقات والمناشير. لم أكن أعرف شيئاً عن السياسة، كنت أعرف أن الخبز يُؤكل بالزيت وأن الأم تدعو للابن بالسلامة. في ٢٤ تشرين الثاني ١٩٧٦ دخل عليّ رجلان ملثمان ومعهما مسدس، وطلبا مني أن أطبع بيانات تحرض على الفتنة وتتهم طائفة بكاملها بالخيانة. رفضت. ضرباني. وبعد ساعة كانت المطبعة تحترق، وكان الحي كله يتحدث عن «الشاب الذي رفض أن يكتب الكذب».

هذه الحلقة تروي ما حدث بعد ذلك: كيف تحول الرفض إلى سلسلة من الحرائق، وكيف وجد أبو سليم نفسه يحمل الكاز بيديه، وكيف عاش بعد ذلك ٤٥ سنة يحمل في صدره سؤالاً لا يجد له جواب. هذه الحلقة تروي ما حدث بعد ذلك: كيف تحول الرفض إلى سلسلة من الحرائق، وكيف وجد أبو سليم نفسه يحمل الكاز بيديه، وكيف عاش بعد ذلك ٤٥ سنة يحمل في صدره سؤالاً لا يجد له جواب.

«الحاج أبو سليم» في بيته بحي الصفصاف، يروي للصحيفة ما لم يروه لأحد من قبل

«أنا لا أعرف كم عدد الذين أحرقتهم، لكن أعرف أن النار لا تميز بين بريء ومذنب، وأن الذين أشعلوها كانوا يظنون أنهم يحرقون الماضي، فإذا بهم يحرقون مستقبلهم هم أيضاً»

هذه الحلقة تروي ما حدث بعد ذلك: كيف تحول الرفض إلى سلسلة من الحرائق، وكيف وجد أبو سليم نفسه يحمل الكاز بيديه، وكيف عاش بعد ذلك ٤٥ سنة يحمل في صدره سؤالاً لا يجد له جواب. هذه الحلقة تروي ما حدث بعد ذلك: كيف تحول الرفض إلى سلسلة من الحرائق، وكيف وجد أبو سليم نفسه يحمل الكاز بيديه، وكيف عاش بعد ذلك ٤٥ سنة يحمل في صدره سؤالاً لا يجد له جواب.

١٩٧٦ ... الليلة التي تحولت فيها المطبعة إلى رماد

«كنت أطبع يومها بيان نقابة العمال، ورقة بسيطة تطالب بزيادة الأجور وبتحسين ظروف العمل. جاء رجلان ملثمان، أخرجا مسدسين، وقالا لي إن هذا البيان يخدم أعداء الوطن. قلت لهما إن الوطن لا يُبنى بالكذب. ضرباني بأعقاب المسدسات حتى سقطت أسناني الأمامية، ثم أشعلا النار في المطبعة وخرجا يضحكان. لم أكن أعرف وقتها أن هذا هو أول حريق سأشعله في حياتي، وأن الذين سيأمرونني به سيكونون أقل شرفاً من هذين الملثمين بكثير.

كنت في الثالثة والعشرين من عمري، أعمل في مطبعة صغيرة في حي الصفصاف، أطبع الإعلانات والبطاقات والمناشير. لم أكن أعرف شيئاً عن السياسة، كنت أعرف أن الخبز يُؤكل بالزيت وأن الأم تدعو للابن بالسلامة. في ٢٤ تشرين الثاني ١٩٧٦ دخل عليّ رجلان ملثمان ومعهما مسدس، وطلبا مني أن أطبع بيانات تحرض على الفتنة وتتهم طائفة بكاملها بالخيانة. رفضت. ضرباني. وبعد ساعة كانت المطبعة تحترق، وكان الحي كله يتحدث عن «الشاب الذي رفض أن يكتب الكذب».

לאן השבוע • לאן השבוע • לאן השבוע •

השבוע בבתי הקולנוע

תל־אביב

בטהובן שבתי 7.30, 9.30 ביום חול: 5, 7.30, 9.30

אלנבי שבתי 3 סרטה של לוה הרטמולר חשוקה: שמיחות קאמורית

שניידר המבנר זאמרון בחיים

אפשרי 7.30, 9.40 בכורה ארצית ביי ביים בשבועה מטוחות חשמה מסורות באירופה

בית לסין מו"ש 11.15 בלילה שבוע 9 הסרט צעירים ברחוב מנהטן

בן יהודה 7.15, 9.30 שבוע 3 בין ווים בסרט הסתה הבסרת אל החשיש

גורדון 8, 11 שבוע 13 אחרון לסרט האוניברסיבי הסיפור האמיתי

גת שבוע 4 קומדיה קל, קרטין סקרטוס שלנגון של לילה

דיזנגוף 7.20, 9.45 שבוע 3 וויליאם הרש מוסקי 186 מגיה ברגה בסרט עסוק הפרטים בשיקרה אשת הקפה־בייס

דיזנגוף 7.20, 9.45 שבוע 3 הקומדיה הסגלגלה 3 דוקים הלגנן

דיזנגוף 6.30, 9.30 שבוע 3 יצירת המסת של אפרתי קדרסוקה ראן

דיקל 7.15, 9.30 שבוע 9 שלגין הרבר, מיקל רוגלאס בסרט הרפתקאות בעקבות ארגוו הבילום

הייאב אילן 7.45, 9.45 – רמבו – אבנרה דלוקן הצוות – מרגו סקס

הדר שבוע 2 רוב לאו בלוהים הרוש הקרוב הקרוב

הבימה הישראלי 7.30 – הבדרן 9.30 – קאנס

חן 11 שבת 11 בכוכר סרום בכורה בכורה ארצית ביים מרקס ויפה בוכבה על המסלול

חן 13 שבת 11 בכוכר סנטסיפיקן 7.30, 9.45 שבוע 5 בין סבאג, ביימס הרש ברבסה פלוראדור

חן 13 שבת 11 בכוכר הקרשרשות מלשרלולקן 7.25, 9.40 שבוע 11 רן אפרוייר, בבי ביים בקומדיה מרגנים שבשלה

חן 14 שבת 11 בכוכר מו"ש 7.25, 9.40 שבוע 12 סרט רפתקאות מסלף נבי גאן

חן 15 שבת 11 בכוכר 20,000 מיל מלחמת למקם 7.30, 9.45 שבוע מסורת תרגיל לרשאים מתחילים

לב אבן הנקרקה (חיוויות הישראלית) 9.50 בלילה שרו שבוע לעולם אל תאמר לא

לב 13 7.40, 9.50 שבוע 3 סיפר אוטול, מרגו הפיגנוי עטיריה הומנטית אתבוהת משתבוהת

לב 13 7.15, 9.50 שבוע 11 עולדי ון בעטיריה הבריבה המאמן

מבוא 9, 9 שבוע 3 מיכל סטרוס, הובים דרמדר הבריבות מאמריקה

ליטמר הקרשה שבוע 8 פים בסינגלר, מיכל הוקה בסרט הוראתי בלילה שבעשרת של שבעון הקשים

מוגרבי בכורה ארצית סרט אירוטי נועז הנים הרבמיטרת

מרינאון ת"א: הכל משעה 6 בכורה ארצית סרטו של עלוד לנטון שואה מקסים 7.15, 9.30 שבוע 3 כל בוסס הסתה בשר הבריות

סמדרון שבוע 5 ג'ין מורקן, אן בנקרוסם בדרמה פיפורה של אנגנס

פרנסה 13 סרט בדיוני מלחמת הוולמוסות

פרנסה 13 שבוע 5 מיכל קין בסרט הסתה מרשרת דולקרוסה בשיקרה אשת הקפה־בייס

מאיר בכורה ארצית סרט סתה עבריים מתחילים

בעבריים מתחילים

פריז שבת 11 בכוכר 7.30, 9.30 ומוצ"ש 11 בלילה מצגני מיטון בראיון בכוכב עליון שבת 1 בבמיים מרגשי מיטון הבבריון הקרשון שבת 3 תמונה מישמורתיות שבת 5 הפרסת מיטר של פולגון מיי

צליל ישר 6.30, 9.15 הסרט הרוחי במלך

קמאנו 5.45, 9.30 שבוע 3 קיטור אוכה רוכי אוהבה על הוולגה

שוקן 5.45, 9.15 שבוע 15 מיכל סמדיים, הבדרן הדמרר סרט חשנה – הבריבות מאמריקה

תבלולו שבוע 6 הסרט הישראלי אוריה

תל־אביב 7.15, 9.30 שבוע 3 דיוויד קארדין בסרט הסתה הבבריבות מאמריקה

תמר הסרטים 7.15, 9.30 שבוע 2 בלן קלוק בקומדיה אורח מקסקן, מו"ש 11.30 בלילה ישטלי

בתים

אריאנה 7.30, 9.30 שבוע 2 ניכור הרש רמבו

עצמאות 7.15, 9.30 קים בסינגלר, סיפי הוקה 9½ שבועות של שכרון הרשים

חולון

ארמון 7.30, 9.30 הסרט האוניברי יחסים אמוריים מו"ש 11.30 בלילה קניים ברחוק

מבוא 7.15, 9.30 בין הקמן בבריבות המאמן

לב 13 שבת 11 בכוכר 7.30, 9.30 בין הקמן בבריבות המאמן

ריינבו 7.30, 9.30 בין הקמן מאט בסרט הסעלה השמוטר מסנהנן

ראשון לציון

נעמן 6.30, 9.30 מיכל סטרוס, הובים דרמדר הבריבות מאמריקה בסרט הסתה בשר הבריות

סמדרון שבוע 5 ג'ין מורקן, אן בנקרוסם בדרמה פיפורה של אנגנס

פרנסה 13 סרט בדיוני מלחמת הוולמוסות

פרנסה 13 שבוע 5 מיכל קין בסרט הסתה מרשרת דולקרוסה

מאיר בכורה ארצית סרט סתה בעבריים מתחילים

בית הקמן 8.30 דיוויד מורר אינרואנה גינגס

נס ציונה

מהמה 7, 9.15 סטיבן שפילברג מטאולה מהרה 3

ראש העין

מהמיים 8.30 גרולט בריגנסון מטאולה מהרה 3

רעננה

ארמון 7.30, 9.30 בין הקמן בבריבות המאמן

רמת גן ובני ברק

בשעה 7.15, 9.30

אוריון שבוע 3 בין הקמן בבריבות המאמן

ארדיון 7.15, 9.30 בין הקמן בבריבות המאמן

ארמון בכורה ארצית סרט מרגש הוה בוכבה על המסלול

גן 13 שבת 11 בכוכר בנני בארון 7.30, 9.40 שבוע 3 שבריה קל, קרטין סקרטוס שבעון של לילה

גן 13 שבת 11 בכוכר חבריי דיוויקן הוכבה שבעון של לילה 6.30, 9.30 שבוע 7 הסרט הוכבה מטבע הקמן שבעון אבא

גן 13 שבת 11 בכוכר הבוכבה 7.30, 9.40 שבוע 2 עיקה האליבן בדרמה אלבי

גן 14 שבת 11 בכוכר הבוכבה הדהמון 7.30, 9.45 בשיקה בלאנג הוכבה מתוקים

דגלי 9, 15 מיכל סטרוס, הובים דרמדר הבריבות מאמריקה לילה בין הקמן מאט דילון בסרט הסתה מטבע

רמת־גן מטר לרגל שיוצים

שבוע בין ניקולסון, קלין סרנר הבבריבות של מרגי

מוקם בסר הסבמרות 6.30 מילכסטר מסלוה רוקי 4

חדרה

בשעה 7, 9.15

סמדרון ציקר צאן בסרט הבעלה הבשרר מסנהנן

שרון גולדי ון הבריבות המאמן

אמתרי 9, 9 שבוע 2 הבריבות מאמריקה

רמת השרון

כוכב שבת 11 בכוכר בארגנ בארי 1.30 בבנרים. מו"ש 9.30 הרמון המאמן 7 בחיק הרלוגה

הרצליה

בשעה 7.30, 9.30

דגלי 7, 9.30 הסרט הינוסלוי מסנן עסקים של אבא

דשא סרט מתח שודרי הבשרים

תמרה הסרט הישראלי בגדרה

סלון מבגל דגאל – אוריינוסון 6.30, 9.30 אמוריאים

כפר סבא

עמלו סרט הסוסר של אקדח קרוסאוות ראן

חלון 7.30, 9.30 בין ניקולסון קלין סרנר הבבריבות של מרגי

רמלה

אורון 7, 9.30 הסרט הסתה של הבשר שבעון הבריבון

חדרה

הדרה 9.30, 7 מיכאל ברשיקוב לילות לבנים

חלון 5, 7.30, 9.30 שבוע 2 מעבדים בחשוך הדרים

עפולה

מהמרה 7.30, 9.30 הסרט חדש רמבו

קרית שמונה

שבוע 7, 9 הרפתקאות קוקון

טבריה

אבטבה 7.30, 9.30 סרט מתח לחיות ולבעות בלום אנגלים

גלילי 7.30, 9.15 בין ניקולסון מרגים שבאמלה

נהריה

בשעה 7.15, 9.15 חלה: לחי סינגר בבשרטין הארוש בעל הנעל האדומה

רון מיכאל ברשיקוב לילות לבנים

באר שבע

אורדוגו 7.15, 9.15 לחיים מחיילי בוסות לוהבים

חן 6, 9.15 שבוע 4 מיכל סטרוס הובים דרמדר הבריבות מאמריקה

נתניה

בית הקמן 7.30 פרלבירו 9.30 הבמאמנה

ירושלים

במרכאי שבתי 8.30 ביום חול: 4.30, 7.30, 9.30

אריאלי שבוע 3 בין ווים בסרט הסתה הבבריבות מאמריקה

אריאלית סרטו של הלוי דיקי מסנהנן

אור 12 שבוע 3 בן מסנר בשבר הבריה

אור 8 שבוע 3 בן מסנר סרטו בוחק בקל המסלול

אורנים 5, 9.45 הסרט הסתה בשבר הבריה

אורנים בן בארה אשתולה מר בבריבות מאמריאמה

בית אבריון 6 חלק סיפי 6 סיפי מאוון 10 עקטבאל חמה בחוש לעבור

בטיבי הראשון שבוע 13 הבבריבות דיוויד סרנו הבריבות מאמריקה

בסרי שבוע 3 הבבריבות הבלאה 3 דוקים הלגנן

מיטשלה שבוע 3 הסרט הבלאה (מוסקי 86) סגנת סרנה בשיקרה אשת הקפה

הסינמטק 8 בשרטון של בשרי 10 הבבריבות של מרגי

סמדרון שבוע 8 קים בסרטי סיפ הוראה לשבעון הרשים

עדן שבוע 3 דיוויד קארדין בסרט הסעלה בחוה שבעון

רון שבוע 3 הבבריבות הבלאה בשבעון בשבעון של לילה

לוד

אריאלי 7.30, 9.30 הבבריבות הרוכבן רוכבן על בבוה

בוחה אילן 7.15, 9.30 בין ווים בבריבות מאמריקה

אשדוד

אמתרי 7.30, 9.30 קים בלוין ברבסה אלבי

אשדודית 7.15, 9.30 לו בוסר בשר הבריה

אשקלון

אמתרי 8, 10 שבוע 2 קים בלוין ברבסה אלבי

בוחרי 6.10, 10 סרט הבבריבות הבלאה פרבסרה הבוחר

רוקה 9 סרט מתח בוח ראו עיני הבעבל

קרית מוצקין

אורנים 7, 9.15 בינור הרש רמבו

עכו

יובל אורי 6.45, 9 בין ניקולסון הבבריבות של מרגי

קרית ביאליק

פבריון 7, 9.15 קומדיה מטנהנת תרגיל לרוסאים מתחילים

קרית ים

ניצן 9, 9.15 בין צאן הבשרטר מסנהנן

יבנה

אודיטוריום 7.30, 9.30 סרט מתח לחיות ולבעות בלום אנגלים

שיא שיאי אוסקר

זוכה פרס האוסקר 1986 הסרט הזר הטוב ביותר

עד הנשיא הבהל

שבוע 15

„גורדון" תל־אביב

מוצ"ש 8, 10

חול: 5, 7.15, 9.30

מתנ"ס נצרת

נוסע שיראה בבית מנצים

בתי קולנוע ציונות

דיזנגוף סנטר ת"א

וויליאם הארט אוסקר 1986 לסרטו של הקטור בבנקו

קומדיה עם נשמה 3 פרסי "סיאר" ללהיט 3 רווקים... ותינוק

נשיקת אשת העכביש

עפ. הסיפור מאיר פריבר בראנה

שבוע 3

„יום חמישי" (ערב חג) 22.00-1.30-11

ליל שישי: 22.00 מוצ"ש: 9.45-7.20

„שביט" חיפה 7-9.15

„מיטשל" נ-ם יחי חול (מוצ"ש 9.30) 7.15-9.30

שבוע 3

„יום חמישי" (ערב חג) 22.00-1.30-11

ליל שישי: 22,00 מוצ"ש: 9.45-7.20

„כפיר" י-ם מוצ"ש: 9.30 יחי חול - 4.30 7.30-9.30

שבוע 3

„יום חמישי" (ערב חג) 22.00-11

יום שישי: 22.00 מוצ"ש 9.30-6.30

יחי חול 2-11 9.30-6.30

ממוצ"ש „עמוד"-כ"ם

מועדון מטיילי מעריב

תורכיה

טיול קלאסי של 18 יום

ריצאה: 25.7 ו-4.8 10.10, 19.9, 15.8

ביצוע: „נאות הכיר"

03-439207 :טל.

מרעים: "מועדון מטיילי מעריב", רח' הרצל 30, תל־אביב

תיאטראות ישראל מציגים

ששי ושבת בבוקר

תש"מ

11 בבוקר עדים בכורה מתרגלים באהבה

11 בבוקר מנטשיה

11 בבוקר התיפושיות משתוללת

11 בבוקר נאטי גאן

11 בבוקר עפרים אלף מיל מתחת לים

11 בבוקר נאטי גאן

11 בבוקר חברי הדרקון אליוט

11 בבוקר הבנים

11 בבוקר היסטריה ותיתחן

תיאטראות ישראל מציגים

תעבר, שבר חג ומחר ליל ששי

תש"מ

10:00-12.20 כוכב על המסלול

9.50-12.20 שלוואדור

9.55-12.15 מרגלים שכאלה

10-12 נאטי גאן

9.50-12.20 תרגיל לרומאים מתחילים

אסתר ב"ס חוגשה מטורמת באירופה

נתי: ב"ס שגעון של לילה

ראת־גן

ב"ס נאטי גאן

ב"ס חדרקון אליוט

ב"ס הבנים

ב"ס היסטריה ותיתחן

ב"ס לילה

ב"ס מסע עסקים של אבא

ב"ס אלני

ב"ס חלומות מתוקים

ארמון ב"ס כוכב על המסלול

אוראיס ב"ס בעקבות אוצר חבילוס

חמלון

מגדל ב"ס גבירתי המאמן

נוסע בשבת

„גורדון" תל־אביב

מוצ"ש 8, 10

חול: 5, 7.15, 9.30

מתנ"ס נצרת

נוסע בשבת

נוסע בשבת בקולנוע

סרטו של אקירה קוروסאווה

RAN

אחד מאותם סרטי איכות מושלמים הסרט הזוכה הטוב בעתר שנראה לאחרונה

THE HOLLYWOOD REPORTER

"סרט עם עשיה"

SAN FRANCISCO EXAMINER

סרט רוסי מרגש ונוגע ללב

אהבה על הוולגה

«ЖЕСТОКИЙ РОМАНС»

בכורה ארצית

„צפון" ת"א

פתיחת שער 9.30 מרגש 9.45 חלק 9.30 9.45 4.45

נוסע בשבת

נוסע בשבת בקולנוע

ביי לא רגיל

בקייטנת ארץ

כפר מרדכי ע"י נדרת

המשכת חתרשנה לחדרשים ילדי־אומנסט בתנאי מגימות לילדאי 6 עד 13.

בתכנית: יצירה, שמרה, שוחים, עולים, בריכת־שחיה, ומגוון פעילויות.

03-9120I

סתיבה במסגנה

בבי"ס למסחר „ריפון"

ת"א, רח' דיזנגוף 85

לך לאכול

מסעדות, פאבים, בתי־קפה

ברשים והשלמות במעריב, ת"א

25

השבוע בבתי הקולנוע

השעה ה־25

בעריכת ישראל שמיר

שלחו את הפתרונות עם החידות
עד יום רביעי 25.6.1986
אל „מעריב", ת.ד. 20044
תל־אביב, השעה ה־25

שבור את הראש

הפרס שיוגרל בין חפותדים – מנוי לשנה על „מעריב לנוער" ששוויו 52 ש"ח.

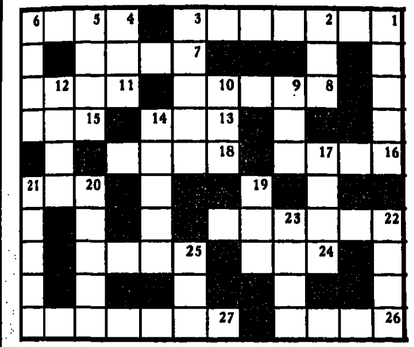

אופקי: 1) אני רוצח לצאת לבלות ברם אשתי לא נותנת לי (3,4) 4) אחד מחחבורת מבולבלת (4), 7) מה שחש חושם כשנפל על הראש (4), 8) תמיחני אם גם בחלם יש אבנים כאלח (5), חפתרון שכאן מבוקש (4), 13) חביות אצל דיוגנס (3), 15) סופם של דגים רבים (3), 16) דפוק על כל הראש (4), 18) חגלם אורב במחשכים, רק שלא יקום על יחברו, (4) 20) חלמוד לומר מענה (3), 22) בלי אש (3,3), 24) מקום מועד למחפכות (3), 25) יגעת ומצאת – חאמין (4), 26) כשחזיא קצוצה ורואי שאין חיא אבק (4), 27) נוסע בכביש חסרגלו (3,4).

אנכי: 1) בעלח של אשח שרחרת ריבו (5), 2) צורף עוד מתחילת ספירת חעומר (3), 3) חוא משחית את חתגנבה עקב בלבול (5), 4) מח שגילח שר החינוך לאחר ברלין (3), 5) כך מרגיש חשופט כשחנאשם ניצב לפניו (4), 6) מח שנשאר כיום מנסיון החלומות (4), 9) מלך בראשית נבל (3), 10) מח עשח חחלוץ שפחד ללכת ליחף (3), 12) יחודי נודד כמו ברוך למשל (4), 14) את שתיית יין ולכן נשכטה חקרקע מתחת לרגליין (5), 17) מוטל אצל חאלקוחי (4), 19) זח חשער מצטיינים יבואו בו (3), 20) חתורח שלומדים בשיעור מולדת (5), 21) כלי מכוער שקיפד חיי חיירת (5), 22) אחד חלקי מאחיים ארבעים ושמונח (4), 23) חיא נעצרת חמיד לאחר חשביעי (4), 25) נראח שחחקטאח חוציאח אותו מחבלטח (3).

תשבץ

הפרס שיוגרל בין חפותרים – מרשב כיס ששוויו 14 ש"ח וכן עשרח תקליטים.

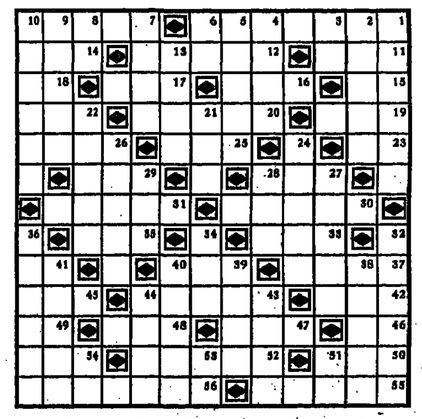

אופקי: 1) בירתנו, 7) קונטרבס, 11) פרגול, 12) מולדת ירמיחו, 14) צבע אדום עז, 15) עיר מצרית קדומח, 16) שפל רוח, 17) יין שרוף, 18) אויב, 19) סוג, 20) מתן חכרח רשמית לשגריר, 22) צרח, אמון, 23) קידומת חולנדיח, 25) צדע, 26) רובע בלונדון, 27) עיר, 29) עגלון, 30) מעגן ליכטות, 31) מכוכבי חלכת, 33) תנור חתכח, 35) חרוצח חראשון, 37) אלומגיום, 39) טיפח, 41) מילח בקשת, 42) יחידח אמן, 43) קוטר קדח חקנח, 45) רעל, 46) גבעח מלאכותית, 47) אי ציות, 48) מוצר חלבי, 49) מטבע רומני, 50) ישמח לבב אנוש, 52) מטבח זול לנצרכים, 54) שלב, 55) רצפט, 56) בירת ירדן.

אנכי: 1) ציח, שממח, 2) אבן טובח, 3) יחידת מידח של חספק חשמלי, 4) צמח מר, 5) חודש אזרחי, 6) חלך לעולמו, 7) בת פרעח, 8) אדם, 9) עיר חונגדולות, 10) קיבוץ ליד בית שאן, 13) עיר חולטים, 21) מוט, 22) תורח, לימוד, 24) איש ארוע, 26) דג־מאכל קטן, 27) מרכבת טיול, 28) מנגן בכינור, 29) מין עורב, 32) כבלי מתכת, 34) מספק, 36) מדינח בארחייב, 38) מכונח חעלאח, 39) גברתן, חקיף, 40) פריחח (בחשאלח), 41) ריקוד ספרדי, 43) בן עיר קסנח, 44) נשך, 51) רשע, טלל, 53) אצול, נכבד, 54) נזיל חחיים.

כפתרון שלחו את האימרח המתקבלת מחאותיות שבמשבצות הבאות –

36 1 19 33 53 55 48 3 27 20 42 12 6 2 37 39 4

31 17 51 9 7 10 47 40 13 28

בואו חשבון

ע ת י ד
ע ב ר י
ח ח ע י י
נ ת א נ י
ח י א ד ט
ר ט ת נ
ח ת ט א א ט ב

חאימרח: 8 1 2 2 ל 2
4 7 2 8 0 4 9 0 2 6 0
50 30 ם 32579.

בפעולת חכפל שלפניכם הוחלפו חספרות באותיות. מצאו ערכם של כל אות וחציבו את האותיות חמתאימות במקום חספרות בשורח למטח. אם תפתרו נכונח תקבלו אימרח נאח של רוטו.

חפרס שיוגרל בין חפותרים – שני סרטים מספרית „מעריב".

חזוכים חפרסים

מיום 25.4.86

- **שבור את חראש** – יעל כץ, דרך חרצליח 76, תל אביב – זכתח במנוי לשנח על „מעריב לנוער".
- **מיחו מחו** – צביח אמון, קיבוץ חזורע – זכתח בתקליט.
- **בואו חשבון** – רסיץ דני עמתח, ד.נ. 02639, צחיל – זכח בשני ספרים.
- **חשבץ** – גרשון דינר, חרשנזון 34 רחובות – זכח במחשב כיס, בתקליט זכו – יחודח בן דוד, אפחות יעקב איחבר. גוץ שראל, יפח נוף 1, חיפח. שחיל אסחר, שד' חקיבוצים 29 רמחת. אלטטו נרשות, רח' 26/720, נצרח. יוסי כרמל, ח.ד.5178, כפר חסידים. ירחמיאל קליינר, שמואל חנביא 18, נעמיח. דליח אריאל, ח.ד. 6273, חיפח. אסחר גולדבק, קבי מעין צבי, ד.נ. חוף חכרמל. חרי חורינג, שוקמנב 6 קרית אונא. טרדיכי ושונח יוסטי, בני אלון 9/5 חדרח.

מיחו מחו

מחי האימרח המסתתרת בחידחן

חפרס שיוגרל בין חפותרים – תקליט ששוויו 8 ש"ח.

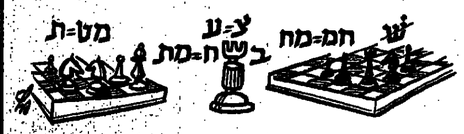

פתרונות

מיום 30.5.86

- **חשבץ** – 29) כעץ כן פריו, 35) עמוד בדבריו, 9) ארגליח, 32) אוש כוח.
- **בואו חשבון** – אחב את חחשלום ושנא את חמחלוקח.
- **מיחו מחו** – חצבא צועד על קיבחו.
- **שבור את חראש** – אופקי: 1) נשכן נדבות, 5) אדום, 7) חשר, 8) נכר, 9) חבלח, 11) כחוב 13) ישוח דומח, 19) חלח, 20) סחפר, 22) נרך, 23) סטו.

מעריב לילדים

13 ביוני 1986
ו' בסיון חשמ"ד
גליון 265
שבועות

... בכוחים הנה הבאתי על ראשי עטרתי זר...

אי־הוֹ וְאִי־הָא

מאת: שלומית כהן

כַּאֲשֶׁר הַסּוּסָה אִי־הָא
מִסְתַּפֶּלֶת בַּסּוּס אִי־הוֹ
הַמַּבָּט שֶׁלָּהּ כַּיָּשָׁנִי
הַסּוּס שֶׁלָּהּ אַדְמוֹנִי
גֻּבַּהּ גֻּבּוֹ.

כַּאֲשֶׁר הַסּוּס אִי־הוֹ
מִסְתַּכֵּל בַּסּוּסָה אִי־הָא
הוּא מַמְשִׁיךְ לְתַמֵּהּ:
"הֵיכָן יָפָה כָּמוֹהָנוּ"
אֶת קוֹלָהּ רוֹצֶה לִשְׁמֹעַ.

כְּשֶׁהַסּוּסִים רָבִים הַסּוּסוֹת
רוֹאִים אֵיךְ אִי־הוֹ
מִסְתַּכֵּל בְּאִי־הָא
הֵם מִתְלַחֲשִׁים בִּקְנָאָה:
יֵשׁ פֹּה בְּאֲרִיָה
כָּזוֹאת אֲהֻבָה

אֲהֻבָה!
אִי־הוֹ
אִי־הָא

אֶת הַשִּׁיר הַזֶּה, רְעוּת שִׁירִים אֲחֵרִים מִקְבָּא הַמְשׁוֹרֶרֶת שְׁלוֹמִית כֹּהֵן בְּסִכְנִית קַרְדִּיו "הַצְּמוּקִים הֵם עֲנָבִים צְבוּבִים". סִכְנִית, מְאִירְכָתוֹ שֶׁל זִרְזִיר קָרָע, יָשְׁמְעוּ גַּם שִׁירִים מִסִּקְלִיטָה חָדָשׁ "מִשְׁבּוֹת שֶׁאֵינוֹ רוֹצוֹת לִישֹׁן" שֶׁיָּצָא בְּ"סֵד אַרְצִי" בְּהַשְׁתַּתְּפוּת שְׁרִי צוּרִיאֵל, מָאִיר בְּרִיסָה וְשִׁי לִינְגְּרָב. הַסִּכְנִית מַגִּיעַ בְּיוֹם שִׁשִּׁי 13.6.86 אַחַת"צ בְּשָׁעָה 5.00 בְּרֶשֶׁת ב'.

אֵיזוֹם שֵׁנִים

בְּמֵאָה הַשִּׁבְעוֹת, מִסְפֶּרֶת הָאֲפֹדָה, שֶׁהָיוּ לְשָׁמַיִם בַּחֲצוֹת הַלַּיִל וְכָל שֶׁהִלָּה שָׁאנוּ בְּמַיְרָצִים – עוֹלָה לִירוּשָׁלַיִם וּמִתְקַבֶּלֶת שָׁם, בִּילְדוּתִי, כָּל שְׁנַת הַשָּׁנָה נִפְיַתִּי לְהִשָּׁאֵר עַד כְּדֵי לְהַבִּיעַ אֶת הַמִּשְׁאֶלָה שֶׁלִּי, אוּי הַדִּבֵּר לֹא נִגְלָה בְּיָדִי – פְּשׁוּט נִרְדַּמְתִּי...

אֲמָנָם, פַּעַם אַחַת הִצְלַחְתִּי לִרְאוֹת אֶת אֵיזוֹם נִפְתְּחוּ וְגַם רָאִיתִי אֶת דְּמוּתוֹ שֶׁל מֹשֶׁה רַבֵּנוּ הַנּוֹשֵׂא אֶת לוּחוֹת הַבְּרִית – מַתָּן תּוֹרָה, אוּי עַד הַיּוֹם הַזֶּה אֵינִי יוֹדֵעַ אִם הָיָה זֶה אֱמֶת אוֹ חֲלוֹם. מִן שְׁנֵי שָׁאנוּ חוֹגְגִים חָגֵי הַשָּׁבוּעוֹת, נִמְצָא חַג־הַבְּכּוּרִים. אִם בַּעֲבָר הַגִּיבָה אֶרֶץ אֶת שִׁבְעַת הַמִּינִים: חִטָּה וּשְׂעוֹרָה, גֶּפֶן, חֶמֶר, רִמּוֹן, זַיִת וּתְאֵנָה

– הַיּוֹם נוֹסְפוּ לְשִׁבְעַת הַמִּינִים עוֹד הַרְבֵּה הַרְבֵּה מִינִים.

שֶׁפַע הַפֵּרוֹת וְהַיָּרָק שֶׁמַּעֲנִיקָה לָנוּ אַרְצֵנוּ, מַבְלֶה לָנוּ אֵיזוֹ אֶרֶץ טוֹבָה יֵשׁ לָנוּ. אֲדַמְתָּהּ פּוֹרִיָּה וְאֶקְלִימָהּ נוֹחַ לְגִדּוּלֵי הַתַּקְלָאוֹת.

אֲנִי מַכִּיר יַלְדָּה וְיֶלֶד אֲשֶׁר מְבַקְּרִים בְּאַרְגֶנְטִינָה בְּמַרְשֶׁסֶת בֵּיתָם יְרָקוֹת וּפְרִיאוֹת מָתֹג הַמְּבוּרִים הַקְּשׁוּלִים בְּאַרְגֶנְטִינָה שֶׁלָּהֶם מְלֻפְסָנִים וּצְבוּנִיּוֹת. נִסּוּ גַּם אַתֶּם לְגַדֵּל מֶחְצָר אוֹ בְּאַרְגֶנְטִינָה יְרָקוֹת, זוֹ חֲוָיָה מְיֻחֶדֶת בְּמִינָהּ – לַעֲקֹב אַחֲרֵי גִּדּוּל הַצְּמָחִים וְהַבְשָׁלַת הַפֵּרוֹת, וְעִקָּר הַעֲשָׂרִים – לֶאֱכֹל מִפְּרִי הָאָרֶץ, מַעֲמַל יָדֵינוּ.

חַג בְּכּוּרִים שָׂמֵחַ
עָמוֹס בַּר

מִלָּא הַשִּׁבְעָה שֶׁהָיוּ לְאֵלֶף

חִטָּה, שְׂעוֹרָה, דְּבַשׁ וְחָלָב,
זַיִת, חֶמֶר, תְּאֵנָה וְעֵנָב,
רִמּוֹן וְאֹגֶם, תַּפּוּחַ וְזָהָב,
הַטְּבוּא כּוֹרֵעַ מַעֲמַס רַב.

וְאָנוּ בָּנֶיךָ רוֹאִים הַפֶּלֶא
שִׁבְעַת הַמִּינִים, הָיוּ לְאַלָּף.
מִמִּינֶיךָ אַרְצִי, לָנוּ תְּנִי רַבָּבָה
וְאָנוּ נָשִׁיב לְךָ בְּרֹב אַהֲבָה.

הַסַּלְסְלָה שֶׁלִּי

מאת: שרה סברוני.

בַּסַּלְסְלָה שֶׁלִּי יֵשׁ שַׁעוֹרָה וְרִמּוֹן,
בַּסַּלְסְלָה שֶׁלִּי צָחוּק הָמוֹן.
בַּסַּלְסְלָה שֶׁלִּי גֶּפֶן תָּמָר וּתְאֵנָה,
בַּסַּלְסְלָה שֶׁלִּי טְמוּנִים זִכְרוֹנוֹת הַשָּׁנָה.

לַסַּלְסְלָה שֶׁלִּי נִיחוֹחַ פִּרְחֵי הַגָּן,
בַּסַּלְסְלָה שֶׁלִּי חִטָּה וּפֵרוֹת הַבֶּסֶתָן.
לַסַּלְסְלָה שֶׁלִּי שִׁיר מַנְגִּינָה וּגְלִיל,
שֶׁמִּתּוֹךְ לִבִּי בּוֹקֵעַ בְּגִיל.

הַסַּלְסְלָה שֶׁלִּי מְעֻטֶּרֶת בְּזִיו הַחַמָּה,
הַסַּלְסְלָה שֶׁלִּי מְזַהֶבֶת בְּשִׁבְבֵלֵי הַקָּמָה.
מְלֵאָה וּכְבֵדָה הַסַּלְסְלָה שֶׁלִּי
כִּי שַׁמְתִּי בְּתוֹכָהּ אֶת כָּל אַהֲבָתִי.

תְּפִלָּתוֹ שֶׁל הַנַּעַר

מאת: שרה ברגמן

בַּלַּיְלָה הַזֶּה, בְּחַג הַשָּׁבוּעוֹת,
יֶשׁ רֶבַע קָצָר שֶׁמַּגִּיעַ.
לְמַעְלָה עוֹלוֹת וּפוֹרְצוֹת הַתְּפִלּוֹת,
נִפְתָּחִים שַׁעֲרֵי הָרָקִיעַ.

אַז רָאָה תְּפִלָּתִי מִבֵּין הַשְּׁמָיִם,
חָמְקָה מִתּוֹכִי וַתִּסְרָה.
מִי אֵלֶיךָ יָשִׁים אֶת לִבּוֹ בַּשָּׁמַיִם?
קִטְנָה הִיא, פְּשׁוּטָה הִיא כָּל כָּךְ.

וְהִיא מִטַּפֶּסֶת בַּשְּׁבִיל לַמָּרוֹם,
עִם כָּל הַתְּפִלּוֹת בָּעוֹלָם.
בְּקֹשִׁי תַּצְלִיחַ לִמְצֹא לָהּ מָקוֹם,
צָפוּף וְדָחוּק בֵּין כֻּלָּם.

מַלְאָךְ צַח כְּנָפַיִם פּוֹתֵחַ הַשַּׁעַר,
אוֹמֵר לָהּ בְּקוֹל שֶׁקֶט:

"רִבִּי, הַכְּנֵסִי, תְּפִלָּתוֹ שֶׁל הַנַּעַר,
הַדְּלֶת פְּתוּחָה לָךְ כָּעֵת".

אוֹרוֹת מִסָּבִיב, שִׁירָה נְעִימָה,
נִפְלָא הַמַּרְאֶה עַד מְאֹד.
הִנֵּה הִיא, הִנֵּה תְּפִלָּתִי הַתְּמִימָה,
עוֹלָה אֶל כִּסֵּא הַכָּבוֹד.

וּפִתְאֹם – רָאִיתִי סְבִיבִי אוֹר אַחֵר,
מַה זֶּהוּ הֵיכָן אֲנִי?
אַבָּא מוֹלִי מְחַיֵּךְ וְאוֹמֵר:
"נְרַדְּמָתָ, נְרַדְּמָתָ בְּנִי".

אַךְ הֵיכָן הַמִּלִּים שֶׁיָּצְאוּ מִן הַלֵּב,
הֵיכָן הִיא אוֹתָהּ הַתְּפִלָּה?
הַאִם אֶל כִּסֵּא הַכָּבוֹד תִּתְעָרֵב,
הַהֵגִיעָה? הַאִם הִתְקַבְּלָה?

שׁוֹמֵר הַבַּיִת הַנֶּאֱמָן

מאת יפרח חביב

מִשְׁפַּחַת קִירְיְלִין יוֹשֶׁבֶת בַּגְּלִיל הַתַּחְתּוֹן מִאָז רִאשִׁית הַהִתְיַשְּׁבוּת הַיְּהוּדִית בָּאֵזוֹר. אָבִי־אָבוֹת הַמִּשְׁפָּחָה – אַנְדְּרֵיי וִיסְרְיוֹנוֹבִיץ קִירְיְלִין – הִתְגַּיֵּר בְּרוּסִיָּה, עָלָה אַרְצָה וְהִתְחִילִיף שְׁמוֹ לְאַבְרָהָם בֶּן אַבְרָהָם. גֵּר צֶדֶק הָיָה. מִלְּדָם – כְּמֹר בְּעֵדָתוֹ, וְעַתָּה – מַאֲמִין גָּדוֹל בְּעַם יִשְׂרָאֵל וּשְׁלִיחוּת יִשְׂרָאֵל.

מִשְׁעָלָה אַרְצָה, הָיָה אָרִיס אֶצֶל הַבָּרוֹן רוֹטְשִׁילְד וְאָרִיס – מְשַׁבֵּד קַרְקַע לֹא שֶׁלּוֹ תְּמוּרַת חֵלֶק מֵהַיְּבוּל), וּלְיָמִים נִשְׁתַּחְרֵר מֵאֲרִיסוּתוֹ, קָנָה חֶלְקַת אֲדָמָה. בְּתֹם קְצִיר־מִשִּׁים הֶחְלִיט לַעֲלוֹת לִירוּשָׁלַיִם וּלְהָבִיא מִבְּכּוּרֵי שְׂדֵהוּ לְעִיר הַקֹּדֶשׁ.

אַז אָרַב לוֹ מְאֹרַע מַסְפֵּלָא, הַמְסֻפָּר מִדּוֹר לְדוֹר בְּמַסֹּרֶת הַמִּשְׁפָּחָה.

וּמַעֲשֶׂה שֶׁכֵּן – כֹּה הָיָה:

*

כְּשֶׁהִגִּיעַ אַבְרָהָם בֶּן אַבְרָהָם אֶת רְצוֹנוֹ לַעֲלוֹת לִירוּשָׁלַיִם, סִכְּרָה אִשְׁתּוֹ. אַיְמָה עוֹרְרָה וְקָרְאָה:

"אַנְדְּרֵיי, אַנְדְּרֵיי..."

"מַה לָּךְ, אִשְׁתִּי?"

"שׁוֹדְדִים, פּוֹרְצִים. אֲנַחְנוּ נַעֲלֶה לִירוּשָׁלַיִם וְכִשְׁנַחְזֹר – נִנָּחֵר בְּלֹא כְּלוּם!"

"הַסִּיסִי" אָרַב לְבָרְכָם, "כְּלוּם אֵין לָךְ אֲמוּנָה הַקֹּשֶׁם יְתַבְּרְכוּךָ וְכִיצַד עָלוּ לְרֹגֶל. לְעִיר קָדְשֵׁנוּ, אֲבוֹת אֲבוֹתֵינוּ, בְּהַמּוֹן חוֹגֵג, עַם כְּשׁוֹר מַצֵּפָה לְהַקָּהָ: בְּקַרְנַיִּת הָלֹא נָקֵשׁ גָּדוֹל הָיָה קִרְיוּ מִסְּבִיבָ לְכָל בַּיִת. עַד סִפֵּר לִי קְבוּד הָרָב שׁוֹרְבָּה מִבְּאִירִי, הָאִישׁ שֶׁהֵאוּר אֶת עֵינֵי וְגִלָּה לִי אֶת לְאֶמְתָּה. לְכוּא אִימָא, בֶּן בְּנוֹ שֶׁל אוֹתוֹ נָקֵשׁ, יִקְרוּ עַצְמוֹ שֶׁל בֵּיתֵנוּ – וְלֹא יְאַוֶּה לָנוּ כָּל רָעוֹ"

"אַנְדְּרֵיי, אַנְדְּרֵיי", הִתְיַסְּחָה אִשְׁתּוֹ, "הֲלֹא סִפּוּר אַגָּדָה הוּא".

"לֹא, כִּי אֶמְתִּי תַּכְלִיתוֹ חֲמִשָּׁת בָּנֵינוּ, הַנְּצָבִים כָּזֶה, אֲנִי מַשְׁגִּיחַוּ. אִשָּׁה: הָאֲמִינִי! בּוֹאוּ עִמָּנוּ לִירוּשָׁלַיִם וּרְאֶה תִּרְאֶי כִּי שוּב יִקְרֶה הַנֵּסוֹ"

עוֹדוֹ עוֹמֵד וּמְדַבֵּר – וּשְׁאָר אַכְרֵי הַמּוֹשָׁבָה מִתְבַּנְּסִים סְכִיבוֹ. אֵלֶּה – מִקְטֹשְׁחָבִים, אֵלֶּה – מְגִידִים בְּרֹאשָׁם, אַזּוּ רֹאשׁ חוֹצֵב לְכָבוֹת וְקוֹרֵא:

"מִי יַחְפֹּץ לְבוֹא עִמִּי לִירוּשָׁלַיִמָּ הָלֹא אַזּוּ זֶה עִשְׂה לָנוּ הַבָּרָם, הַשָּׁדֶה, וְכַמֶּשֶׁע לְנַחְלָה. לָנוּ וּלְבָנֵינוּ עַד עוֹלָמוֹ בּוֹאוּ, נַחֵל קְצִיר חֲמִשִּׁים בְּעִיר קָדְשֵׁנוּ! אֶל נַעֲלֶ לְתִינוּ אֶל נְקַשֵּׁנוּ הֵן חַדְשֵׁנוּ יָמִינוּ קֶדֶם – יָבוֹא שׁוֹמֵר בֵּיתֵנוּ הַנֶּאֱמָן וְיגוֹנוּ עָלֵינוּ!"

וּמִכָּאן שֶׁהָיוּ שָׁם עוֹד מִתְגַּיְּרִים, בְּנֵי עִירוֹ וְנַעֲדָתוֹ, נִתְרַעֲשׁוּ לַעֲלוֹת עִמּוֹ לִירוּשָׁלַיִם, אוּלַם בַּשָּׁחַר קְנוּ בְּרִיחִים וּמַנְעוּלִים, נָעֲלוּ כָּל אֲשֶׁר לָהֶם עַל מִסְגַּר וְבְרִיחִים, וְרַק אַבְרָהָם בֶּן אַבְרָהָם לֹא סָגַר וְלֹא הֶחְבִּיא:

"לֹא רֹאשׁ פְּלִי נְצָעָהוּ" הִכְרִיז, "בְּרֹאשׁ חוּצוֹת נִשְׁקִיר הַכֹּלוּ וּמִשְׁבִּיעַ אֲנִי אוֹתָהּ, שׁוֹמֵר בֵּיתוֹ! הַשָּׁוָה עֵינֵיהוּ וּשְׁמֹר עָלָיו עֲדֵי נְשׁוּבָה מִעִיר קָדְשֵׁנוּ!"

וְהַשְּׁבָעָה נָצָאוּ לְדַרְכָּן.

בְּתֵבֵי תְּרֵיסֵר נָגָלוּת, עַמּוּסוֹת בְּאַלְמוֹת הַשִּׁים: זָהָב־פְּרָנִים שֶׁל אַדְמַת הַגָּלִיל, שֶׁהַגִּיעָה יָכוֹל רַב אוֹתָהּ שָׁנָה. נִשְׁעָתָה לָהֶם מִסְּיָעַת־הַדֶּרֶךְ, וְכַעֲבֹר שְׁלֹשָׁה יָמִים הִגִּיעוּ לְעִיר הַקֹּדֶשׁ –

וַתְּהִם הַקְּהִלָּה הַקְּדוֹשָׁה, וַיְהִי הַדָּבָר לְשִׂיחַת הַיּוֹם...

*

מִשֶּׁנָּאוּ לְדַרְכָּן – בָּאוּ פּוֹרְצִים וּפָרְצוּ כָּל הַמַּנְעוּלִים וְהַבְּרִיחִים, וְנָטְלוּ מִכָּל הַבָּא לְיָדָם: כֶּסֶף וְזָהָב, כֵּלִים וְעֲגָלָה, שָׁם פְּרִדָּה וְשָׁם חֲמוֹר. וְאִלּוּ אֶל בֵּיתוֹ שֶׁל אַבְרָהָם בֶּן אַבְרָהָם הִגִּיעַ, רָכוּב עַל סוּסוֹ, אִיסְמָעֵאל אִבְּן מִסְעוּד, בְּנוֹ שֶׁל הַשֵּׁיךְ מִסְעוּד הַגָּדוֹל.

"אִי נִשְׁבַּעְתִּי" אָרַע, "כִּי לֹא יִוָּתֵר דָּבָר בְּבֵיתוֹ שֶׁל הָאִישׁ הַזֶּה!"

מִשֶּׁעָשָׂה אֶת הַבַּיִת הַגִּיעַ, לְסָטַע, מְקוֹמוֹ בְּסָמָרָת, נָתַשׁ־פְּרִיס־עַשְׁקוֹתוֹ, שָׁעַר לְעוֹ וְהִשִּׁיל מִמֶּנּוּ רֹאשׁוֹ בְּבֶן שִׁיחוּ. קָטָא הַבְּחוּר עַל אָבִיו וְלֹא הָיָה יָכוֹל לְמַשֵּׁ. הִתְמַנֵּן בֶּן הַשֵּׁיחַ אֶל זְקֵנֵי הַמּוֹשָׁבָה, שֶׁהִקְיִפוּהוּ בּוֹ בְּמִקּוֹם:

"אָנָא, קְרָאוּ נָא לְאָבִיוֹ"

מִיָּד הוֹזַעַק אָבִיו לְמָקוֹם, וְהוּא שִׁיחַ נִכְבַּד וּשְׁמוּ אַבְּנִים, חַי בְּשָׁלוֹם עִם שְׁכֵנָיו, בְּגֵי אֶדֶם הַנְּרָקְסִים וְהַיְּהוּדִים וְהַדְּרוּזִים.

"הִשְׁבַּע נָא אֶת הַמֶּלֶךְ, שֶׁיָּשִׁים לְנוּ הַקְּצִינוּ בּוֹ זְקֵנֵי הַמּוֹשָׁבָה, "נָקֵשׁ קָדוֹשׁ הוּא, שׁוֹמֵר בֵּיתָיִם כְּמָיִם יָמִימָה"

הַגִּיעַ מִסְעוּד הַגָּדוֹל לְמָקוֹם, וְנָטוּ עָיִן בְּנָקֵשׁ וְאָמַר:

"יָדַעְ יָדַעְתִּיוּ אֲבוֹת אֲבוֹתֵי סִפּוּר לִי עָלָיוּ, מִדּוֹר לְדוֹר. מֵלֶךְ נָא לְיִסְמָעֵאל בְּנִי: סְמוֹ כְּמַיִם הַגּוּמָה, בֶּן מְקַנְּאִים. לֹא נִשְׁבַּעְתִּי וְגָדַר בְּדַרְתִּי, הִכָּל הַקּוֹדֶשׁ לִי. לֹא נִקְרַב עוֹד אֶל הַבַּיִת הַזֶּה וְלֹא תִגַּע בּוֹ יָד – מִשְׁמַר רָעַד עוֹלָמוֹ"

מִכֹּחַ הַשְּׁבוּעָה אֲבָרָיו שֶׁל בֶּן הַשֵּׁיחַ וְהָמוֹלוֹ כָּל עוֹד נִשְׁבַּע בּוֹ מִן הַמָּקוֹם. וְכַאֲשֶׁר חָזְרוּ אַבְרָהָם בֶּן אַבְרָהָם, אִשְׁתּוֹ וְחַמִּשֶׁת בָּנָיו, עַם הַעֲדָה הַמְּסֻפֶּרֶת מִירוּשָׁלַיִם – סִפְּרוּ לָהֶם אֵרְעֵי הַמּוֹשָׁבָה כָּל אֲשֶׁר אֵרַע. לֹא הִסְרוּ דְּבָר וְגַם לֹא הוֹסִיפוּ. הַמְּסוּגָן בֶּן הַשֵּׁיחַ אֶל – וְגַר הַקֹּדֶשׁ הַבִּיט בְּאִשְׁתּוֹ וְקָם לָהּ:

"הֲלֹא אַמַרְתִּי לְךָ שׁוֹמֵר בֵּית נָאֶמָן לָנוּ, הָיָה נִגְזַל מִמֶּנּוּ הַכֹּל, וְגַם אֶת הַבַּיִת הִשְׁאִיר לָנוּ. אֲנִי אֵלֵךְ לְבֵיתוֹ וְאֶרְאֶה אֶת הַנַּעַר"

הָלַךְ הַנַּעַר אֶל בֵּיתוֹ שֶׁל הַנַּעַר, וְהִנֵּה הַנַּעַר הוּא בְּעַצְמוֹ, הַנַּעַר הַנֶּאֱמָן, הַנַּעַר הַנֶּאֱמָן, הַנַּעַר הַנֶּאֱמָן.

שבועות – מא' עד ת'

סְמָלֵי וּמַשָּׁעֵי חַג מַתַּן תּוֹרָה

מאת נפתלי קראוס

מַה מַּשְׁמָעוּת הוּא "זְמַן מַתַּן תּוֹרָתֵנוּ", מַה הוּא נִקְרָא גַּם "חַג הַקָּצִיר" וְ"חַג הַבִּכּוּרִים", לְהַלֵּן צְרוֹר מַשָּׁגִים הַמְּלַוִּים אֶת הַחָג, שֶׁהוּא מְדַשְּׁלֹשׁ הָרְגָלִים שֶׁלָּנוּ.

"שְׁמַע יִשְׂרָאֵל" – כָּךְ מַתְחִיל הַדִּבֵּר הָרִאשׁוֹן מֵעֲשֶׂרֶת הַדִּבְּרוֹת.

"אֶקְרְאוּ שֵׁם" – פִּיוּט בְּלָשׁוֹן הָאֲרַמִּית, הַנּוֹהֵג לְקְרֹא בְּחַג הַשָּׁבוּעוֹת בְּבֵית הַכְּנֶסֶת.

"אֲנִי, אֲנִי קָרִיאַת הַתּוֹרָה. הַפִּיּוּט חוֹתֵם אֶת הַחֲלוּם הַמְּרֻמָּז בְּמִגְלַת רוּת, וְאֶת הַמְּגִלָּה הַזֹּאת קוֹרְאִים בְּחַג הַשָּׁבוּעוֹת.

"יִזְכּוֹר אֶת יוֹם הַשַּׁבָּת לְקַדְּשׁוֹ" – הַדִּבֵּר הָרְבִיעִי מֵעֲשֶׂרֶת הַדִּבְּרוֹת. הוּא קוֹבֵעַ אֶת הַשַּׁבָּת כְּיוֹם מְנוּחָה בְּלִבּוֹ לְעַם יִשְׂרָאֵל.

"זְמַן כְּמַתַּן תּוֹרָתֵנוּ" – אֶחָד הַכִּנּוּיִים שֶׁל חַג הַשָּׁבוּעוֹת. כִּנּוּי זֶה מְקוֹרוֹ בִּתְפִלַּת הַחָג.

"חַג הַקָּצִיר" – כִּנּוּי נוֹסָף שֶׁל חַג הַשָּׁבוּעוֹת, עַל יְסוֹד הַכָּתוּב "וְחַג הַקָּצִיר בִּכּוּרֵי מַעֲשֶׂיךָ אֲשֶׁר תִּזְרַע בַּשָּׂדֶה..." (שמות כ"ג). "חַג" – נִקְרָא מִמּוֹעֵד שֶׁבוּעוֹת יוֹם אֶחָד בְּלִבַּד, בְּעוֹד שֶׁפֶּסַח וְסֻכּוֹת שִׁבְעָה יָמִים, בְּקָרוֹ שֶׁשְּׁבוּעוֹת חָל בְּעוֹנַת הַמְּלָאכָה וְהַקָּדוֹשׁ בָּרוּךְ הוּא חָס עַל יִשְׂרָאֵל, שֶׁלֹּא יִסְסְדוּ יְמֵי עֲבוֹדָה... (ספרי, "ראה").

"חַג הַבִּכּוּרִים" – הַיְּהוּדִית חָל יוֹם פִּסּוּרָתוֹ שֶׁל יָדוּד הַמֶּלֶךְ בְּתַחַג הַשָּׁבוּעוֹת.

"הַר סִינַי – הָהָר שֶׁעָלָיו נִתְּנָה הַתּוֹרָה לְעַם יִשְׂרָאֵל. חַז"ל מְצַיְּנִים כִּי הוּא הָהָר הַנָּמוּךְ בְּיוֹתֵר לְלֹכֵן נִתְּנָה תּוֹרָה עָלָיו לְעַם קָטָן הַבַּמּוּת וְרַב הָאֹכוּת וְלַמַּנְהִיג – מֹשֶׁה רַבֵּנוּ – שֶׁהָיָה הָעָנָו מִכָּל הָאָדָם.

"זָכוֹר אֶת יוֹם הַשַּׁבָּת לְקַדְּשׁוֹ" – הַדִּבֵּר הַשֵּׁנִי, הָאוֹסֵר עֲבוֹדַת אֱלִילִים, וּמְגַיֵּב גְּבוּל בָּרוּר בֵּין יִשְׂרָאֵל לְאֻמּוֹת הָעוֹלָם עוֹבְדֵי עֲבוֹדָה זָרָה.

"לֹא תַעֲשֶׂה אֶת שֵׁם ה' אֱלֹהֶיךָ לַשָּׁוְא" – הַדִּבֵּר הַשְּׁלִישִׁי הָאוֹסֵר שְׁבוּעַת שֶׁקֶר (וּשְׁבוּעָה בְּכְלָל).

"לֹא תִרְצָח" – הַדִּבֵּר הַשִּׁשִּׁי שֶׁמּוּבָנוּ מִדָּבָר בְּעַד עַצְמוֹ.

"לֹא תִנְאָף" – הַדִּבֵּר הַשְּׁמִינִי, הַכּוֹלֵל גַּם גְּנֵבַת־דַּעַת, גְּנֵבָה עַל מְנַת לְהַכְעִיס זְכוּר.

"לֹא תַעֲנֶה, לֹא תַחְמֹד" – הַדִּבְּרוֹת הָאַחֲרוֹנִים וְהַעֲשִׂירִי הַכּוֹלְלוֹת אֲזְהָרָה מִפְּנֵי לָשׁוֹן הָרָע וְחֶמְדָנוּת.

לוּחוֹת הַבְּרִית – שְׁנֵי לוּחוֹת אֲבָנִים, עֲלֵיהֶם נִכְתְּבוּ עֲשֶׂרֶת הַדִּבְּרוֹת.

יֶרֶק לְשָׁבוּעוֹת – מִנְהַג יִשְׂרָאֵל לְקַשֵּׁט אֶת הַבָּתִּים וְאֶת בָּתֵּי הַכְּנֶסֶת בְּמַרְחִים וְעָלִים יְרֻקִּים לְחַג הַשָּׁבוּעוֹת, זֵכֶר לְהַר סִינַי שֶׁהָיָה עָטוּף יֶרֶק, כַּאֲשֶׁר הַתּוֹרָה נִתְּנָה עָלָיו.

"שַׁבְּתֵי אֶת אֲכִיוֹ וְאֶת אִמּוֹ" – הַדִּבֵּר הַחֲמִישִׁי בַּעֲשֶׂרֶת הַדִּבְּרוֹת, מַכְשִׁיחַ אֲרִיכוּת יָמִים לְמְקַיְּמֵי מִצְוָתָה וְחֲשׁוּבָה זוֹ.

"זָכוֹר אֶת יוֹם הַשַּׁבָּת לְקַדְּשׁוֹ" – הַדִּבֵּר הַשֵּׁנִי, הָאוֹסֵר עֲבוֹדַת אֱלִילִים, וּמְגַיֵּב גְּבוּל בָּרוּר בֵּין יִשְׂרָאֵל לְאֻמּוֹת הָעוֹלָם עוֹבְדֵי עֲבוֹדָה זָרָה.

"לֹא תַעֲשֶׂה אֶת שֵׁם ה' אֱלֹהֶיךָ לַשָּׁוְא" – הַדִּבֵּר הַשְּׁלִישִׁי הָאוֹסֵר שְׁבוּעַת שֶׁקֶר (וּשְׁבוּעָה בְּכְלָל).

"לֹא תִרְצָח" – הַדִּבֵּר הַשִּׁשִּׁי שֶׁמּוּבָנוּ מִדָּבָר בְּעַד עַצְמוֹ.

"לֹא תִנְאָף" – הַדִּבֵּר הַשְּׁמִינִי, הַכּוֹלֵל גַּם גְּנֵבַת־דַּעַת, גְּנֵבָה עַל מְנַת לְהַכְעִיס זְכוּר.

"לֹא תַעֲנֶה, לֹא תַחְמֹד" – הַדִּבְּרוֹת הָאַחֲרוֹנִים וְהָעֲשִׂירִי הַכּוֹלְלוֹת אַזְהָרָה מִפְּנֵי לָשׁוֹן הָרָע וְחֶמְדָנוּת.

לוּחוֹת הַבְּרִית – שְׁנֵי לוּחוֹת אֲבָנִים, עֲלֵיהֶם נִכְתְּבוּ עֲשֶׂרֶת הַדִּבְּרוֹת.

מְאֻכְּלֵי חָלָב – גּוֹהֲנִים לְהַרְבּוֹת בְּאֲכִילַת מַאֲכְלֵי חָלָב בְּחַג הַשָּׁבוּעוֹת. טָעָמִים רַבִּים נֶאֱמְרוּ בַּדָּבָר וּמִנְהַג יִשְׂרָאֵל תּוֹרָה הִיא. הָיוּ גּוֹהֲנִים לֶאֱכֹל חוּפִּינִים אֶפְוִיִּים בִּדְבַשׁ, כְּדֵי לְקַיֵּם "דְּבַשׁ וְחָלָב תַּחַת לְשׁוֹנֶךָ", רָמְזוּ לַתּוֹרָה הַמְתוּקָה כִּדְבַשׁ.

"נַעֲשֶׂה וְנִשְׁמַע" – אָמְרוּ בְּנֵי יִשְׂרָאֵל, כַּאֲשֶׁר מֹשֶׁה רַבֵּנוּ בִּשֵּׂר לָהֶם, כִּי יְקַבְּלוּ תּוֹרָה עַל הַר סִינַי. וְהַמִּדְרָשׁ אוֹמֵר כִּי בְּשָׁעָה שֶׁהִקְדִּימוּ יִשְׂרָאֵל "נַעֲשֶׂה" לְ"נִשְׁמַע", יָרְדוּ מַלְאָכֵי הַשָּׁרֵת וְקָשְׁרוּ לְכָל אֶחָד מֵהֶם שְׁנֵי כְּתָרִים, אֶחָד כְּנֶגֶד "נַעֲשֶׂה" וְאֶחָד כְּנֶגֶד "נִשְׁמַע".

"עֲצֶרֶת" – גַּם זֶה מִכִּנּוּיֵי חַג הַשָּׁבוּעוֹת. מְקוֹרוֹ בְּחַיֵּי"ל.

"תִּפּוּן" לֵיל שָׁבוּעוֹת – סֵדֶר לְמוּד לֵילֵי שָׁבוּעוֹת, שֶׁנּוֹהֲגִים לְהִיוֹת עֲרֵים בּוֹ כָּל הַלַּיְלָה. זֶהוּ לֶקֶט שֶׁל קִטְעֵי תּוֹרָה, נ"ך, תַּלְמוּד וְזֹהַר, שֶׁתִּקָּנוּ חַכְמֵי הַסּוֹד. בְּסוֹף קוֹרְאִים אֶת רִשְׁימַת תַּרְיֵ"ג מִצְוֹת.

"זֶהוּ, בְּקִצּוּר נֶמְרָץ, כְּמוֹ שֶׁאָמַר הִלֵּל לְגֵר שֶׁבָּא לְהִתְגַּיֵּר. הַשְּׁאָר – תּוֹרָה הִיא וְלִמּוּד הִיא צְרִיכָה.

מאחשבות מסבתא

מאת: נעה בן־נון האוזר

בְּטוּחָה שֶׁאִם יָבוֹא לְמִסְכָּנָה שֶׁלָּנוּ דַּוְקָא יִהְיֶה פִּיוּט וְנִתְנַהֵג פְּרָגִיל.

"אַפּוּלוּ נִשְׁתּוּלְלוּ" שֶׁאֵל עֲדֵי בְּקוֹל מְתָרִים.

"אִם תַּרְצוּ וּחוּכְלוּ לְהִשְׁתּוּלֵל" אָמַר מוֹשֶׁי וְחִיֵּךְ. הוּא הִזְכִּיר לָנוּ שֶׁבְּגְלַל אוֹתָהּ הִשְׁתּוֹלְלוּת הֶחְמַלְנוּ לְדַבֵּר בְּנוֹשֵׂא הַזֶּה שֶׁל הַמְּסִבּוֹת. מוֹשֶׁי הַמְּשִׁיחַ: "אִם אֲבוֹא, לֹא אֲבוֹא כְּדֵי לְבַקֵּר אֶת הַהִתְנַגְּנוּת שֶׁלָּכֶם. מִסְקַרְן אוֹתִי לְרְאוֹת מִקְרוֹב מַה אַתֶּם עוֹשִׂים בַּמְּסִבָּה. מַלְהִיב אוֹתִי לְהְיוֹת אִתְּכֶם בְּאִירְיָה יְשָׁפִים יוֹתֵר מִזּוֹ שֶׁל גִּית הַסֵּפֶר".

"אִז תָּבוֹאוּ" צָעֲקָה יָעֵל. "יָאֵל תַּחְרֵבוּשׁ מְאֹלָה שֶׁאוֹרְחִים מִתְגַּנְּדִים. הֲרֵי אַתָּה יוֹדֵעַ שֶׁמַּמִּיד וּבְכָל עִנְיָן שׁוֹתְקִים אֶת קוֹלָם וְחוֹשְׁבִים שֶׁהָרֹב חוֹשְׁבִים כְּמוֹתָם. אֲבָל זֶה רַק רַעְדָּנוּת".

"אוּלַי נַעֲרוּ הַבַּעְוָתוּ" צָעַק אִיתִי. הוּא לֹא הִכָּה שֶׁמִּשְׁהוּ יָגִיב לְדְבָרָיו וּמִנָּה. אֲלִינוּ בְּקְרִיאָה נִרְגָּשׁוּת: "מִי מְצַד זֶה שֶׁמּוֹשֵׁי יָבוֹא לְמִסְכָּבָה?" הַמְּשָׁם הוּרְמוּ הַמְּרָץ רַב יָדַיִם רְבוֹת. הַמִּתְנַגְּדִים הָיוּ מְעַטִּים. מוֹשֶׁי נִרְאֶה מְבֻגָּה. "מִצְדִּי אֲנִי יָכוֹל לְבוֹא הָעֶרֶב" הִכְרִיז. "אֵבָל הָעֶרֶב אֵין לִנוּ מִסְבָּה" אָמְרָה שִׁירְלִי.

"אֲנִי מוּכָן לְעָרֹךְ מִסְבָּה בְּבֵיתִי שֶׁלִּי" נִשְׁמַע קוֹלוֹ הַמְּתֻסָּס שֶׁל אַבְּגֵר. עַל הַעֲיָנַיִם הוּפְנוּ אֵלָיו וּפְלוּת אֲחָדִים נִשְׁאֲרוּ לְבוֹא הַמְּסִבָּה. מוֹשֶׁי הָיָה לְמִסְאֵנִי שֶׁאַבְּגֵר מִסְתַּפֵּק בְּמִסְגֶּרֶת מְאֹד מְצוּמְצֶמֶת. אֶלָּא שֶׁהוּא לֹא קִבֵּל מוֹרָה רְגִיל וְאֵינוֹ אוֹתוֹ מִמֶּרְחַב מְרֻבֵּי עֲדֵנִין נִשְׁאַר בְּסִי אֵלֶּנוּ. הָיוּ רַבִּים שֶׁרָצוּ לְסַפֵּר עָלָיו דָּבָר בְּתְחִילַת הַשְּׁעוּר לְמוֹשֵׁי, אֲבָל הֶחְלַטְנוּ לְדַחוֹת אֶת הַסִּפּוּר עַד לְסוֹפוֹ, וְהִנֵּה שֶׁכְּשׁוֹ הִקִּיר אֶת הַשְּׁרָשָׁה זְקָנָא אַבְּגֵר עַצְמוֹ. "אִם תַּעֲרוּ מִסְבָּה אֵצֶל אַבְּגֵר, אֲנִי וְאִיתִי לֹא נָבוֹא!" צָעַק עוֹד הַבְּעָם רַב. "גַּם אֲנַחְנוּ לֹא נָבוֹא!" הִתְפָּרְצוּ יְלָדִים רַבִּים. מוֹשֶׁי רָאֶה קְשׁוּט. זֶה קוֹרֶה לוֹ רַק לְעִתִּים נְדִירוֹת "אוּלַי מִסְבִּירִי לְמָה, לְפִנֵּי שֶׁאַתֶּם מוֹקְבִּעִים קוֹבְעִים מְקִיבָה מְגֻרֶּנֶת מְבֻּוּאוֹת? נִבוֹא כִּי אַבְּגֵר הוּא מְלִשִׁינוֹ" מִנָּה אֵלֵינוּ. "לֹא אַסְתָּם מְלִשִׁינוֹ" צְעָקָה רוּנִית. "לֹא סְתָם מְלִשִׁינוֹ, מְלִשִׁין גָּדוֹלוֹ" הוֹסִיף עוֹד נַרְנוּ. הַמְּגֻבָּר הַדִּינִים רֹאשׁוֹ עַל הַשֻּׁלְחָן וְהָגִים יָדָיו עַל רֹאשׁוֹ בְּאֹפֶן עַל לְגוּנוֹ שֶׁל עַצְמוֹ מִמַּעֲשִׂקוֹתֵיהֶם שֶׁל הַיְלָדִים.

המשך בשבוע הבא

"מצא"

מאת: רמי לדור

אַתֶּם בְּוַדַּאי מַכִּירִים אֶת הַמַּגְּשִׁים הַלְּלוּ: הֵם מְשַׁמְּשִׁים מַדְרִיךְ לְכָל לַאֲרִיזַת בָּשָׂר לְטִגּוּן, וְאֲשֶׁר לְמָקוֹם בְּכָל בַּיִת. מַגָּשׁ כָּזֶה יִהְיֶה הַכֶּסֶף לְשַׁנָּא שֶׁלָּנוּ. מִשְּׁנֵי צִדָּדָיו נִנְעַב חוֹרִים (בְּזִהִירוּת רַבָּה וּמִבְּלִי לְפוֹרֵר אֶת חֹמֶר הַ"שֶׁל־קַר"). עַתָּה נִשְׁתַּיֵּל חוּט גָּרוּל בְּחוֹרִים, בְּאֹפֶן שֶׁתְּנוּצַר יְדִיעָה לְהַחֲזִקַת הַמַּגָּשׁ. אֶת הַיְדִיעָה נַעֲשֶׂה בְּיָרֵךְ רַעֲנָן וּבִסְרָחִים, וְכָן נוֹסִיף פְּרָחִים מִצִּדֵּי הַמַּגָּשׁ עַצְמוֹ, לְקִשּׁוּט. אֶת תַּחְתִּית הַמַּגָּשׁ נַצְפֶּה בְּנְיָר צִבְעוֹנִי אוֹ בְּמִפְּית־נְיָר נָאֶה.

לְבָסוֹף, נְמַלֵּא אֶת הַמַּגָּשׁ בְּפֵרוֹת וּבִירָקוֹת שֶׁהוֹסַפְתָּם זֶה עָתָה בַּשְּׁוָקִים, וְנַצְעֵד בְּרֹאשׁ מִירָם לַחֲגֹג אֶת חַג הַשָּׁבוּעוֹת הָעַתִּיק.

טֶנָא קַל

כְּמַזְּכֶּרֶת לְתִפְאֶרֶת הָעָבָר, נוֹהֲגִים אָנוּ לְהָכִיא טֶנָא קָטָן, מָלֵא בְּפֵרוֹת הַגָּן וְהַשָּׂדֶה, וְלִסְעֹד בְּצִוְתָּה בְּמַתָּה – בְּעֶרֶב חַג הַשָּׁבוּעוֹת. אֶת הַטֶּנָא נְהוּג לְהָכִין מִמִּינֵי שׁוּנִים וּקְשׁוּנִים, חֶחֱל מִסַּלְסֶלֶת שֶׁל מַעֲשֶׂרֶת פֵּרוֹת וְכָלָה בְּמִיכְלֵי־גְּבִינָה מְלֵאִים בְּפֵרוֹת יָבֵשִׁים.

הָרֵי לְמַרְבִּיכֶם רַעְיוֹן נוֹסָף – טֶנָא לְשָׁבוּעוֹת מִמֶּגֶשׁ קַל־קַר.

מֵאֵת: שמוליק שִׁיר

חֲבוּרַת הַקּוֹפְסָה הַשְּׁחוֹרָה בְּמַסָּע אֶל הָעֹמֶק הָאָבוּד

פֶּרֶק י״ב: רַשּׁוּב לַדֶּרֶךְ

״שָׁגִית, שָׁגִית, קוּמִי מִהֵר״ יָדוֹ שֶׁל גִּלְעָד טִלְטְלָה אֶת כְּתֵפֵי בִּסְקִנָה. ״מַה קָּרָהוּ״ שְׁאֵלָתִי הַבְּקֵלָה ״צָרִיךְ בְּכָר לְצֵאת לַעֲבוֹדָהוּ״ הִשְׁמִיעָה שִׁטָּה אֶת אֹזְנֵי בִּרְכוֹת. סִקַּחְתִּי אֶת עֵינַי ״אוֹ, טִיב, אֵינָהּ מִקַּל שֶׁאֲנַחְנוּ בְּמַיִת. מִבְּקֵל לֹא מִתְבַּשֵּׁשׁ לִי בְּעֵת לְדֶרֶךְ בְּתוֹךְ בּוֹר שָׁלָא בּוֹץ״. הַמַּטְתִּי בִּשְׁעוֹן ״רַק רֶבַע לְשֶׁבַע״ קָרָאתִי ״אוֹ מַה הַחִפָּזוֹן, הֵן לִישׁוֹן עַד שֶׁאִמָּא בָּאָה. מִבְּקֵל אַחֲרֵי כָּל מַה שֶׁעָבַר עָלֵינוּ אֲנִי צָרִיכָה חֲשִׁיבָה שֶׁל כַּמָּה יָמִים לְחוֹתֹּת״. הִתְכַּרְבַּלְתִּי בְּתוֹךְ הַשְּׂמִיכָה וְעָצַמְתִּי אֶת עֵינַי. גִּלְעָד הָרִים אֶת הַשְּׂמִיכָה מֵעָלַי ״מַעֲדִי אֵינָךְ יְכוֹלָה לִישֹׁן עַד לְשֶׁבַע הַבָּא״ אָמַר ״אֵבֶל לְזֶה אֵת מַכְרָכָה לְהַשְׁפִּיעַ מִגְּדֵי הָעֲבוֹדָה שֶׁלָּךְ לְקֵנִי אֶמָּא הַכָּנָס וְהַתְחִיל לִשְׁאֹל שְׁאֵלוֹת״. עַכְשָׁו הִסְתַּכֵּל לְמָה הוּא מִתְכַּוֵּן. בְּגִדֵּי הַשֵּׁם הַבְּלוּיִים לֹא הָאֲמוּ בְּדִיּוּק אֶת הַשְּׂמִיכָה וְהַסְּדִין הַמְּגֻבָּעוֹנִים. שִׁקְנוּ אֶת הַבְּגָדִים בְּתוֹךְ שַׁקִּיתִי הַחֲנוּאנִי אוֹרְזָה בְּתוֹךְ הָאָרוֹן מֵאֲוֹרֵי הַבְּגָדִים.

אֶת אַרְוֹחַת הַבֹּקֶר טָרְקָנוּ בִּיסוֹדִיוּת וּבְדַנָּאוּת, לְאַחַר הָאֹכֶל הִתְעַשֵּׂשׁ בְּבֵית הָאַסּוּרִים הַמְּעֻרָּר. אִמָּא הַבִּיטָה בְּנוּ בְּתִמְהוֹן ״אֵלֶּה הָעֲרָבִים אוֹ מַשֶּׁהוּ רָעָבִים״ אָמְרָה וְהוֹסִיפָה עוֹד בְּכִיבָה וְלֶחֶם קָלוּי לְשֻׁלְחָן. בְּיַחַד לְגִלְעָד ״יָשַׁבְתִּי כָּל בֹּקֶר וְכָל לַיְלָה, אֲנִי חוֹשֶׁבֶת שֶׁזֶּה בְּגָלַל הָעֲבוֹדָה בְּתוֹךְ הַבּוֹר״. הַבְּעִיטָה הַחֲזָקָה שֶׁהִטְעַפְתִּי מִיָּד מִסְּתַת לְשֻׁלְחָן הִכְהִירָה לִי שֶׁשִּׁחְרַרְתִּי אֶת לְשׁוֹנִי קֹצֶת מִעֵל הַמּוּתָר: אִמָּא נִפְגְּעָה אֲלֵי ״אֵיזֶה עֲבוֹדָה בְּתוֹךְ הַבּוֹרוֹ מַה עוֹלֶלֶתּוֹ הַפַּעַם״ הִתְחַלְתִּי לְהַחְוִיר. לֹא יָדַעְתִּי אֵיךְ לְצֵאת מִמְּעִנְיָנוּ. קָרֵגִיל הָיָה זֶה גִּלְעָד שֶׁהִצִּיל אֶת הַמַּצָּב ״אֵמָה, זֶה הָעֲבוֹדָה שֶׁהִיא מְפֻלָּה מִהַמּוּרָה לְקַבֵּעַ עַל מוֹרוֹת הַסִּים הַמְּבֻצָּעִים מִמִּדְבַּר יְהוּדָה. הִיא שִׁבְדָה אֶתְמוֹל עַד שָׁעָה מְאֻחֶרֶת מְאֹד. אֲנִי חוֹשֵׁב שֶׁפַּם אֲנִי הִתְעַנְיַנְתִּי מֵרֹב שֶׁהִיא עֲבָדָה״. גִּלְעָד סִתַּם אֶת פִּיו וְשָׁלַח מַבָּט אֶרֹךְ לְחֵלֶל הַחַדְרִי. אִמָּא מְפַקֶּלֶת אֶת הַסִּפֵּר. נִשְׁמַתִּי לְרַנְּחָה שֶׁלְּחַתִּי מַבָּט תּוֹדָה לְגִלְעָד.

בְּדֶרֶךְ לְבֵית הַסֵּפֶר הִזְהִיר אוֹתִי גִּלְעָד לְנַצֵּר אֶת לְשׁוֹנִי וְלֹא לְסַפֵּר מְאוּמָה

מִסְּוֹלְיוֹתֵינוּ לְרִיבֵי מִבְרַחְתִּי הַשּׁוּבָה. ״בִּכְלָל״ הִשְׁכַּחְתִּי לְצַעֲמִי ״אֲנַחְנוּ אֲרִיכִים מְנוּחָה שֶׁל כַּמָּה יָמִים מִהַקַּמְעָה. הַמַּסָּע הָאַחֲרוֹן הָיָה מְגֻנָּע מְאֹד וְכַמָּעַט אִבַּדְנוּ אֶת חַיֵּינוּ בְּתוֹר מְרֻבָּעִים בְּמַעֲרָבִים הַעֲתִיקָה. מִגַּל שֶׁמֵּשֶׁה וְיְהוֹשֻׁעַ עָזְרוּ לָנוּ לְבֹרַח. בְּכָלָל, מִי יוֹדֵעַ לְאִיזֶה צָרוֹת נִגְלֵע בַּפַּעַם הַבָּאָה״.

הַיָּמִים הַבָּאִים עָבְרוּ עָלֵינוּ בְּשַׁלְוָה. כָּל אֵימַת שֶׁהוּגַּע שַׁעַר תּוֹרָה וּסֵר מִנְקַרוּבִיץ הִקְלִיב בְּשִׂבְחוֹ שֶׁל מֹשֶׁה רוֹעֶה הַצֹּאן הַמְּסֹר וְהַמְּנַהֵג הַדָּגוּל צִפּוּ וְעָלוּ בְּזוֹכְרוֹנִי כְּאַרְעוֹת הַמַּפָּע: שִׁבְעֵי מִמְּעָרִים, הַעֲבָדִים הַמְּסֻגָּרִים, מֹשֶׁה וְהוֹשֻׁעַ. אֵלּוּ שֶׁמִּעְתִּי אֶת הַסִּפּוּר מִפִּי שֶׁהוּ אַחַר הָיִיתִי בְּטוּחָה שֶׁהוּא הַסְּרִיס שֶׁל סֶרֶס עֲלִילָתִי מִעֵין. אוּלָם כֹּל קָרֶה לִי וְלִגְלְעָד מִמְּעִיאוּת. אֲנַחְנוּ דִּבַּרְנוּ עִם מֹשֶׁה וְיְהוֹשֻׁעַ וַאֲנַחְנוּ דִּבַּרְנוּ בְּתוֹךְ הַבּוֹר כְּשֶׁר מֵלֵא הַבֹּז. סַלְקָלָה עֲבָרָה בִּי כְּשֶׁנּוֹכְרָתִי בְּנוּגַע וּכְשֶׁוֹטוֹ הַמְּעִים.

בְּבֵית הַחֹל גִּלְעָד לְהַקְתּוֹבֵב מִסְּבִיבָ לְסִפְסָה בְּצִעֲצֻעִים. יָדַעְתִּי שֶׁהוּא מוּכָן לְמַסָּע נוֹסָף אוּלָם אֲנִי לֹא הָיִיתִי בְּטוּחָה אִם אֲנִי מוּכָנָה. לֹא הִאֲרַתִּי לְצַעֲמִי שֶׁתּוֹךְ יָמִים מִסְפָּר נִמְצָא שוּב אֶת עַצְמֵנוּ בְּהַרְפַּתְּקָאָה חֲדָשָׁה. מִסְּכֻּנָּת לֹא פְּחוֹת מִמַּסָּע לְמַעְרָבִים.

הָיָה זֶה בְּבֵית הַסֵּפֶר בְּהַסְפָּקַת הַפַּרְנָסִים. יָשַׁבְתִּי עִם רִיבִי בְּסֻמַּת הַחֵי וְהַמִּטְבָּח בְּחִכָּה לְאֲרוּחַת הַבֹּקֶר. גִּלְעָד הִתְקָרֵב לְעֵבְרֵנוּ וּמִבְּטוֹ מִסְתּוֹרִי בְּעֵינָיו. ״שֶׁגִּית, תּוֹאִי אֲמִתִּי רֶגַע בְּלַחַשׁ. אֲנִי צָרִיךְ עֶזְרָה״. נִגְשְׁתִּי אֶתוֹ בְּלֹא לַחֲשֹׁשׁ בְּמִאוּמָה. נִכְנַסְנוּ פְּנִימָה וְגִלְעָד סָגַר אֶת הַדֶּלֶת מֵאֲחוֹרָיו. לָקַחְנוּ סִתָּם אֶת הַכִּלְיוֹט וְשָׁלַח אֶת הַסִּפְסָה הַשְּׁחוֹרָה. ״בּוֹאִי״ אָמַר ״נֵצֵא לְטִיּוּל קָטָן. יֵשׁ לָנוּ אֶת כָּל הַסִּפְסָת הַבַּרְנָס. אַף יוֹדֵעַת הֵרִי שֶׁהַמָּטָן כָּאוּ כַּמָּעַט וְלֹא זָן...״ לֹא נָתַתִּי לוֹ לִגְמֹר אֶת הַמִּשְׁפָּט ״שֶׁכֵּח מַגָּה״ אָמַרְתִּי וּמִהַרְתִּי לְגַלֵּל. גִּלְעָד אָחַז בְּזְרוֹעִי ״שֶׁגִּית, הַתְּכִינָה. טִיּוּל קָטָן. מַבְּטִים. רַק הַצָּצָה קְטַנָּה וְחוֹזְרִים. רִיבִי אֵשְׁלוֹ לֹא תַּרְגִּישׁ״. ״טוֹב״ אָמַרְתִּי. בְּתוֹךְ תּוֹכִי אֶפְלוּ הִתְחַלְתִּי.

לְהַתְרַגֵּשׁ מִמִּשְׁפַּט נוֹסָף אֶל הַמַּלְתִּי נוֹדֵעַ. ״אֵבֶל בְּאֱמֶת״ נוֹסַפְתִּי בְּאִצְבָּעוֹת ״מַבָּה אַמִּיץ חוֹרְנִים״. ״מַבְּטִים״ אָמַר גִּלְעָד בְּתַרְגִּיגִיות. אָמַרְנוּ אֶת הַמִּשְׁפָּט הַמַּסְתִּיר וְהַתְחַלְנוּ לְהִצְטַעֵשׁ.

שבח חובב שבח

מאת: עמוס בר

יַם הַשַּׁבְּלִים מִתְגוֹעֵעַ

בְּתֹם הַשָּׁבוּעוֹת, הוּא חַג מַתַּן־תּוֹרָה, הוּא חַג־הַבִּכּוּרִים, הוּא חַג־הַקָּצִיר – מַבְשִׂילָה הַחִטָּה אֶת שִׁבְלֵי הַזָּהָב שֶׁלָּהּ וּקְצִיר הַחִטִּים מַתְחִיל.

בְּכָל מִינֵי הַפֵּרוֹת וְהַיְרָקוֹת הַתְּחוֹלֵל – מִבְּחִירֵי פֵּרוֹת וְיַרְקוֹת מוֹפִיעִים אֶצְלֵנוּ הַרְבֵּה לְפָנֵי חַג הַבִּכּוּרִים, כִּי שֶׁאֲנִי מִתְבַּלְבֵּל מְזֵה.

אֲכָל חִטָּה – אֶת הַחִטָּה הַתְּחִילוּ לִקְצֹר בְּאֶרְצֵנוּ בְּיָמִים אֵלֶּה בְּדִיּוּק – בִּימֵי הַתֵּצִ״וּ וְעַד יָמֵינוּ אֵלֶּה.

הַשִּׁתְּנוּ הַיָּמִינִים, הֵיבִּילִים עָלוּ, נִכְנְסוּ מְכוֹנוֹת מְשֻׁכְלְלוֹת לַעֲבוֹדָה, אַךְ הַבְּשֵׁלַת הַחִטָּה בְּחַג הַקָּצִיר – אֵין, כְּשֶׁבְּיֹת״ הַמִּקְדָּשׁ עָמְדָה עַל תִּלּוֹ

וַאֲבוֹתֵינוּ הָיוּ מְבִיאִים בִּכּוּרֵי קָצִיר. חִטִּים לְכֹהֲנֵי הַמִּקְדָּשׁ. כֵּן גַּם בְּיָמֵינוּ אֵלֶּה – אֲנִי מַצִּיעַ לָכֶם לַצֵּאת מֵהֵר, בְּטֶרֶם יִסְתַּיֵּם הַקָּצִיר, וְלִרְאוֹת שֶׁהָה חִטִּים עִם הַשִּׁבְּלִים הַזְּהֻבּוֹת בְּגַרְעִינֵי הַחִטָּה.

הָרוּחַ מַכָּה בְּשִׁבְּלִים וְאֵלֶּה, כְּמוֹ גַּלִּים בַּיָּם נָעִים בְּיָפִי מְרֻגָּשׁ.

גִּבְעוֹלֵי הַחִטָּה הַזְּקוּפִים עֲלוּלִים לְהִשָּׁבֵר מִמַּכּוֹת הָרוּחַ, לָכֵן הַפֶּנֶיק לָהֶם הַשֵּׁבֶט מַכְבָּה מֵיחֵד: הַגִּבְעוֹל גָּלִילִי, חָלוּל כְּצִנּוֹר וּמְחֻלָּק לְטֻרָקִים סְרָקִים.

הַמַּכְבָּה הַגָּלִילִי נוֹתֵן לַגִּבְעוֹל חֹזֶק וּגְמִישׁוּת בְּתֹם יַחַד. הַסְּרָקִים הָאֹסְמִים אֶת הַגִּבְעוֹל הַצָּפוּרִי מִמְּרַחֵק סָמִיךְ – מְחַזְּקִים בָּם הֵם אֶת הַגִּבְעוֹל שֶׁלֹּא יִמָּעֵר.

יָכוֹל, הָרוּחַ מַכָּה, הַגִּבְעוֹל מִתְעַפֵּף – וְחוֹזֵר בְּקְלִילוּת לְמַצָּב קָשׁוּף. מַשֶּׁהוּ עוֹשִׂים זֹאת הַרְבֵּה שִׁבְּלִים בְּיַחַד – מִתְקַבֶּלֶת תְּנוּעָה שֶׁל גַּלִּים. גַּלִּים בְּיַם הַשִּׁבְּלִים.

פתרונות נא לשלוח ל„מעריב לילדים" ת.ד. 20044 ת"א.

בין המוחרים תוגרל מערכת פלסטלינה לעיצוב עורות, תוצרת קריאולה.

תַּשְׁבֵּץ הַטֶּנָא

מישדרי הטלוויזיה והרדיו

שבועות

יום ששי 13.6.86

טלוויזיה כללית

16.32 „עמות לעניין" – שם חפרקי „חנוה קטלני"
17.20 „סמרש – „יומן מכסיקו (בערבית)
17.30 סרט עיבוי
19.20 „על הכריקטי" (ערבית)
19.30 חדשות (ערבית)
20.00 שיר לשבת
20.05 „ערב שבת" – סדרת שיחות של הרב שמואל אביידור הכהן על נושאים מתוך פרשת השבוע. הערב: פרשת „בשלח"
20.15 חדשות
20.30 „מצב חירום" – שידור חוזר של תכנית האירוח ששודרה ביום־העצמאות. מנחתו מוטי קירשנבאום
21.30 „הרפתקה בפורטוגל" – סרט קולנוע
23.20 חדשות
23.25 גביע העולם במודרנה, מכסיקו 1986 – שידור מוקלט של המשחק ברמניה – דנמארק (קבוצים מוקלטים של המשחק סקטלנד – אורוגוואי
01.00 פסיקים לשבת

טלוויזיה ירדנית

10.20 סרטים מצויירים
11.00 סיפורים עולמיים
11.40 „עולם התיאטרון" – סידרת טבע
12.30 תוכניות דת
13.50 תוכניות מקדים
15.00 „אבני הדרכים" – סידרת מתח שמגרסות מכונית מסחטת
16.40 שירים בכפרשתך (בערבית)
17.30 סרט קולנוע ערבי (סדרן 3)
17.30 סרט קולנוע אירופאי
19.00 חדשות בערבית
19.15 לקט שירים
19.30 חדשות בעברית
20.00 חדשות בערבית
20.30 „מר בלוזיר" – סדרה קומית
20.40 סידרה יומית בערבית (סדרן 3)
21.00 כוריאוגל – מוסמפוקיר. שידור המשחק בין מערב גרמניה – דנמרק
21.45 חדשות בלונדון
22.45 „אנגאר" – סידרה בלשית

טלוויזיה המזה"ת

13.00 „רדיו וידאקי"
13.30 „חיים אחרים"
14.30 התעמלות
15.00 סרט – „שרלוק הולמס בניו־יורק"
16.30 עם רובי מור
16.30 „סיפורים"
17.10 „מופרבוקים"
17.30 „הזמנות"
18.00 „דמבו"
18.30 „קשרי משפחות"
19.00 חדשות
20.00 „שעיר לעזאזל"
21.00 „חיים אחרים"
21.30 סרט ערבי
23.30 „סיפורים עליזים" (בערבית)

לקראת שידור

„הרפתקה בפורטוגל" – סרט קולנוע

(שלוויזיה בלילה, 21.80)

מסעה של אוניית נוסעים מפוארת בנהר־יורק לאתונה היה למסעה האחרון. בשעת הגיבה ליל ראשהשנה, כל מבעיה נועד את האניה על פיה, מרגע זה ואילך מתחיל מאבקם הקשה של המקסים שלא בדרגו, מאבק פיסי ונפשי לישרדר בחיים. פרט הדמתקאה, מלא מצבי מתח ותרוכוכות, בהתגרות כוכבים רבים: גין הקמן, שלי וינטרס, פטלה פטרסנס, ארנסט בורגנין, רך בארנס, קרול לינלי, רודי מקרדואל ואיב אלברטסון. העלילה – על קו סמרו של פול גאלוקי, במאין רוגאלד גיבן.

הסרט זכה בפרסים רבים, בעיקר על עיצוב התפאורה.
שנת התפקיד 1972.

„קול המוסיקה"

07.08 „בוקר טוב" ● שירי טבע אנגליים מן המאה ה־16, בביצוע אמנת קיתקוני
07.30 „שחרית לחג" ● מזרחית פסטמונית מס' 20 ● בוקסטהודה. „הודו לה" ● מעייני: „המסורתי נריה" ● דבסיי בוטרגרים
09.30 „קונצרט לבוקר חג" ● שוסון: קונצ'רטו מס' 2 לסנטנר ותזמורת (פוגורליין) ● מוטורנסקי: „תמונות בתערוכה" ● ברטוק 5 שיריים למקהלה ● מוצרט: סונטה לסנטנר (כרגול) ● הינדמיט: „מאתים הצייר" (הפולחנמוסנית הישראלית / מהמה)
12.05 „מסורות אמנים" – עם הסטנגרן קלוד פרנק
13.00 „מוסיקה לאוטות קלות"
14.00 „אנטולוגיה פיליפיני – מלאך או מפלצת?" 1. „לוזינה" (ש.ת)
15.00 „מאולומי הקונצרטים שלנו" – השלהרמונית הישראלית / מנצח: מיכל פילקרתומס / . חברים שריגג – כנור. הקלטה (11.5.85) ● באך: קונצ'רטו לכנור מס' 2 ● ברט קונצ'רטו לכנור ● בטהובן סימפוניה מס' 7
17.00 „רוי חזקה" – אמנים נולים בהקלטות הסקסטיות – אוטות של מוצרט „חליל הקסם" – הכנת ראשונה – קטעים מתוך המערכה הראשונה (מלוים / מקהלה – השלהרמונית מברלין / מנצח סר ת. ביצ'ם)
18.00 „לבקשתכם" ● באך: אריה ל"ב וחצוצרה ● מוצרט: רביעיית כלי־קשת, ק. 575 מרכיביה האיסלקיתן ● בטהובן: קונצ'רטו מס' 3 לסנטנר ותזמורת (א. רובינשטיין / השלהרמונית של לונדון / ה. ברנבוים) ● ברמנס: סימפוניה מס' 1 (תזמורת סאריס / ע. פינס)
20.05 „מוסיקה קאמרית" ● מוצרט: מנגטה ק. 55 ● שוסון: רביעיה (רביעיית אולבנס) ● ארנסט בלוך: סוויטה: מולדת לחליל וסנטנר ו. אילון / י. שילוח
21.00 „קונצרט ליל השבת" ● שוסון: מוזרקה אומ' 67 ● ווהן וילייאמס: „סרנדה למוסיקה" (סולנים / השלהרמונית מנגיירוזיק / ל. ברנסטיין) ● היידן: סרט הפתעתאות, מלא מצבי מתח ותרוכוכות, בהתגרות כוכבים רבים: גין הקמן, שלי וינטרס, פטלה פטרסנס, ארנסט בורגנין, רך בארנס, קרול לינלי, רודי מקרדואל ואיב אלברטסון. העלילה – על קו סמרו של פול גאלוקי, במאין רוגאלד גיבן.
הסרט זכה בפרסים רבים, בעיקר על עיצוב התפאורה.
שנת התפקיד 1972.

רשת א'

07.30 „רדיו קל" – תכנית בעברית קלה
09.05 „סיפורדיו" – „תיקון" מאת אליעזר שטיינמן
09.35 שירים עבריים
10.05 „שיכוש תמכה בעורות"
11.05 „מגלית רוח" – מאת עובדיה טוביה, בביצוע להקת „עובל"
11.35 „שירים לחג"
12.05 „מחקר וקלאי"
14.06 „לבת ולבן הכל המתענייך" – א) „ילדי ירושלים מביאים בכורים" – מאת לוין קשכנים ב) ליעמר שיר עם גיל אלדמע – „שיכלים הבשילו" – מאת עמנואל לין ובנימין עומר ג) „בבר את אביך ואת אמך" – מאת רעיה בלסמן ד) „היהודי של דוד המלך" – מאת אשר ברש
15.05 „משקיר להתעורר" – מלחנים ומשוררים יהודיים, במתוות ליום הולדת המדינה (ש.ת)
16.05 „עם אנשים" – והמעמו עם ניטה עמיתו וילבר – בעקבות מחברה על המחתרת היהודית באלדיות
17.10 „ליל־שבת" – שירים עבריים
18.06 „מקפץ רדיו לסטודנט"
19.05 „שבוני חשלפטרים" – קסני חווי ושירה לשבת
19.30 שירודים לעולם
20.05 „בין הגיבורות"
25.05 „בהמשכה שנייה"

רשת ב'

07.00 חדשות
07.08 „אמר לחג"
08.05 „המגילים של חג" – א) „בלינגים מבגנה לשבועות" – טיפור בחרוזים, מאת קרייה מולדובנסקי ב) „אפרוחים לבכורים" – תסכית מאת דוד גרוסמן ג) „לדון תנעי והכלה שחור הכתם" – מאת יפרח חביבו ד) „ביכורי עבריים" – מאת יוחאנן ביבר
09.05 „עדר נתיאותיי" – מגישות מחרשות עם שמשון ברגוני, מוכב הטבר של חומר הטבריי – מראיינות רבקה מיכאלי (ש.ת)
09.55 „לאן נגשיל בחג"
10.05 „מסת מוב לשיר" – נשיא המדינה מארח בביתו מרעיה, אירוון לחג השבועות – עם שמואל רזון
13.05 „חשלאנים"
15.05 „עד מאתי" – מוטיב ראיונות שבועי
17.05 „המשמיעים זמם עמבים מרכזיים" – פגישה עם מומרות הקלדיים שמלמדת בתן
18.06 „בבוף ראשון" – עם אמנר מרייניין – מרגון המשורר (ש.ת)
19.05 „חשור חשבועי
20.05 „אחר תמולנים"
21.05 „הישרשנה מרחוק" – רומנטמה ומרים
22.05 „מיסמה המסדר"
23.05 „בין שישיר לשבת" – שיחה בשניים, יצחק לבני משוחח עם המופר חיים בר־
24.10 „שיר אינו דיק מנבנים" – שירים קטנים

רשת ג'

07.08 „בוקר של זהב" – שירים עבריים
09.05 „מרשים בביתון ארוי" – להיטים מיקיון
11.05 „מיין הצבר" – השירים הישנים של קדי חלסמן
13.05 „נעימה וחמי"
15.05 „בוא שיר עברי"
17.05 „מאן, שם המכל מקום"
19.05 „לכי שבחה" – שירים עבריים
20.05 „ליליל שבת"
22.05 „מחל לילה" – שירים עבריים
23.05 „איחה לילה" – מסיבת ריקודים

גלי צה"ל

יום שירודיים במימן 75 שנים לחנוה הקיבוצית
06.05 „בלילי חג"
07.05 „חפי של שירים"
08.55 „חקיבוץ שלי" – עם אלי עמיר, מחבר הספר „חרגנל מעולות"
09.05 „מקחלה עליחה לחג ולקיבוץ"
09.55 „חקיבוץ שלי" – עם המשחרת רמה עמי
10.05 „מיחר אל מול גולן" – עם מיקה הדיים של יצורים בבי חגוגנים הקיבוצית חגיגה
10.55 „חקיבוץ שלי" – עם המקהלת אנוגה מדרת
11.55 „חקיבוץ שלי" – עם המסל יחאל עמי, חזן מרחם ישראל המשן", חבר קבוץ כנרי
12.05 „חיחות מנחמת שובי – מעמ מומר מיחור לציון 75 שנים לדגניה ולחנוה הקיבוצית
13.05 „שיחה אישיחית" – בין דוד גרוסמן ובן בן־אוריון
14.05 „עמק שלי" – עם לחקות המר והרכבים המוסיקליים מן הקיבוצים
14.55 „חקיבוץ שלי" – עם העיתונאי יו אילת חבר קיבוץ גן־שמואל
15.05 „חוסמת חג" – עם צביקה שמיה, המקשרת הקיבוצית ועלוני הקיבוצים.
15.55 „חקיבוץ שלי" – עם חנה מן, מחנה עיתון „בבר"
16.05 „חלילים ורוחה" – על קיבוץ גלים חברי (ש.ת)
17.05 „לשיר עם נחם ויחמן הכהניים" – מקרב מערב שירה ענייה במקרן „חלילים בחל־אביב
17.55 „חקיבוץ שלי" – עם המחנה יחאל מחנה
18.05 „חלילים, אנגנים צחריים" – עם מרגה בחצבי, המשחחת המעם, עם ברקמנים המשרתים בסיירת חגולן.
19.05 „אחרי חשקיחה בשבוע" – אבנר איש מגיש שעה עם מקחלת הקיבוץ המאוחד מקחלת האיחוד ומקחלת הקיבוץ המאוחד בקטעים נבחרים
20.05 „בכל בפחת המרי" – מקץ בבר מגיש מיסרים על הלולי הקיבוץ מחנה (ש.ת)
21.05 „אבחת ראשון" – שירים עבריים
22.05 „אנחנו מבחרים את המשיריים" – עם המרים המקנים חבנחים מן יחנן בן־מאיר, מיחמה עמנו (ש.ת)
02.05 „לא מרגים לשיחי" – מוסיקה לשעה המקנת של הלילה

לקראת שידור

„חחיטה צומחת שובי" מומע לכבוד דגנית

(גלי צחל"ל, 12.05)

מומע מיוחד מיחסר שחקלים בחבר הראשונים של דגניה א', לציון 75 שנים לדגניה ולחנוגה הקיבוצית.
בין המשחחפים: ראש המחשלה שמעון פרס, מחכיר ומקים אריאן דלין, חה אלבר שטיין, דודי הבאי, חיים משה, מוכיח אבוחבה, יהים מחר־לב, אפשר בן חומרי מחה אשר.

מונעדון מטייל מעדיב

תורכיה

• טיול קלאסי של 18 יום.
חיצאות: 4.7, 25.7, 15.8, 19.9, 10.10.
• 18 יום באירוע ומזרח תורכיה.
חיצאות: 1.8.
בביצוע דחדרכות „אמות הכבוד" ם מרטיבו „מעדנדון מטיילי מעדיב", מערבות „מעדיב", קדליבן 2 רחאים טל. 03-439207.

מאבק להשרדות באונית טרופה – ג'ין הקמן מגיל את שלי וינטרס בסרט „הרפתקה בפורטוגל" (טלוויזיה כללית, 21.30)

מישדרי הטלוויזיה והרדיו

יום שבת 14.6.86

טלוויזיה כללית

16.00 „ריר לעת צרה" – שם הפרקו „בסקום הבר"
16.15 „הלה לבשה שחורים" – סרט קולנוע. אשה יפה ומסחרית מופיעה בוקר אחד והמחה נבר, ערב כלולותיה. בעבור המרמה היא מופיעה במקום אחר בצרפת, יוצרת קשר עם אלמוני ורוצחת גם אותו כדם קר. שיטות הרציחות נמשכות, בעזר מגיעיה, הקסדים בקנאה ובאהבה, מחברים אם אם. סרט של הבמאי פראנסואה טריפו. המשחק הראשי: ואן מורו
18.05 „שקון המכונות" – פרק שביעי. „מחר המכונות". המיקים למכונות האמריקניות ומדינות אחרות עולות כיצרניות מכונות
18.30 הבית בירור עם איב מונטאן – התכנית מוקדת את מסע הטפתיו של איב מונטאן בעולם, דרך פאריס, ניו־יורק, טוקיו, מוסקואל, המכונן, ריו והוליוד
19.00 חדשות (בערבית)
19.05 מגזין – משחק השבת – גביע העולם בגרמניה, מכסיקו 1986 – סיכום השלב הראשון
20.00 חדשות
20.10 „מבוגנים" – שם הפרקו „הכלב המכוער ביותר בהוואי. גאנגסטר, בעליו הקודמים של כלב, שמגיעה היוחסין שלו מפוקפקת, מעמה מאמצים להוציאו מידי בעליו הנוחיים. על מאגנום מוטלת המשימה לגנוב לשלומו של הכלב. בתוך כך הוא מנסה לבדר את משר המירוץ המוחר אחרי הכלב המבוקש
21.10 „מיזוגים" – תכנית אירוח. חיים יסוביץ מארח אישים ואמנים בנושאים הקשורים בחברת ישראל. המעמ היחחר המכנית לוח המודעות
22.10 הבית בירור עם איב מונטאן – מעשי קסם ושקשוק
22.10 „מקוק של מסעי" – מבט אל בית־לחם עוטרת במגילת רוח, הנקראת בחג המכסות. חדשות

טלוויזיה ירדנית

16.00 קיסים מצויירים
17.00 „חגב מסמנים"
18.00 מוקד בעברית
19.00 „מלכי הבמה" – „מלכי הבמה" – מחזה מאת ג'ון מילינגטון סינג. מנחה: מיכאל מלכה
20.00 „מלכי הבמה" – „מלכי הבמה" – מחזה מאת ג'ון מילינגטון סינג. מנחה: מיכאל מלכה
21.00 „מלאש בגרמניה"
22.00 „מלאש"
23.00 „מלאש"
24.00 „דפי פוטוריזיה"
01.00 „מלאש"
02.00 „דפי פוטוריזיה"
03.00 בודרסל – ג.ב.א.
04.00 חיאבקות
05.00 מרט – „רצח על דר האיגר" – עם קלינט איסטוד וגודיב עוריי

„קול המוסיקה"

07.11 „שחרית לשבת" ● הגדלו: „מוסיקה על מני המים" ● מנדלסון: מוסיקה מתוך „חלום ליל קיץ" ● דבסיי: „הים" 3 המנוחות סימפוניות ותזמורת רביע צרפת / ז. מרטינון
08.30 „ויומרעוי לילים"
09.00 „למי פרוזדה – לח פוגלי"
10.00 „קונצרט חשבת" – שידור שני של הקונצרט שהיה ב־5.6.86. מצאנו יחדי אורנבוים ליסמו (כמלאת 100 שנים למחנו) ● סימפוניה רבעה (כחשתחנות מקוקת „נוח שיר") ● מנסטיית „חורה" (סולנים: ב. עון + א. המר – דואו סמנרים) ● מאהלר: מאמה סימפוניה
12.00 „רדיו־דראמה" – „בן הבכורה" – מאת יוסי הדר. ציור המחוני קשיש יושב על בנמה המשקיפה על הכנרת ומסייר אותה ארקסטר מעמים רומא ציור עבר מרי יום, לשאול לשלומו ולהביא לו מצרכים. בתו באה לבקר ומעיריה את שלוח חייו המבוגרים
13.00 „אמנים שוחקטנו" – פגינה ולפנו – מסנתר ● מרחה נוקטרן מס' 6, אמ' 63 ● רביסיו. „חשתקפות בנים" ● ליסטו רפסודיה הונגרית מס. 12
14.05 „פריקים" – רצף מסיקלי
15.00 „קונצרט לנוחי שבת" – מנוחי הסימפוניה הראשונה ומולדולנסון ● מנוחי שבת" – מנוחי הסימפוניה הישראלית, נ. עצמון ● דבוריק מנשיה לכלי־קשת אופ' 97 ● מוצרט קונצ'רטו ק. 467 (כ. אשכנזי / הפילהרמונית הולנדיות) ● דוניצטי ובלניני: ריאוסים מתוך האוברות „כה הנדור" ו„הפוריטנים" ● שוסקוביץ' סימפוניה מס' 1 (תזמורת פילדלפיה / י. אורמנדי)
17.00 „אנגלנו מליוני – מלאך או מפלצת?" 2. חלילה בפאיים (חרגאדרון)
18.00 „מוסיקה מן הקבר הרחיק"
19.00 „קונצרט חעריות של בראנר חשבת" ● מנחה אבירוסו: קנטטה „חלילים ומקולות „רינה" / ג. בלוינו) ● קסקלנאוגו

נקמתה של חכלת וחאלמנה – תמונה מתוך חשרט „חכלת לבשה שחורים" (טלוויזיה כללית, 16.30)

טלוויזיה המזה"ת

13.00 „מלאש מרוריין"
13.30 „חקמנים"
14.00 „מלאש"
14.30 „דפי פוטוריזיה"
15.00 „מלאש"
16.00 בודרסל – ג.ב.א.
20.00 חיאבקות
21.00 מרט – „רצח על דר האיגר" – עם קלינט איסטוד וגודיב עוריי

„קול המוסיקה"

07.11 „שחרית לשבת" ● הגדלו: „מוסיקה על מני המים" ● מנדלסון: מוסיקה מתוך „חלום ליל קיץ" ● דבסיי: „הים" 3 המנוחות סימפוניות ותזמורת רביע צרפת / ז. מרטינון
08.30 „ויומרעוי לילים"
09.00 „למי פרוזדה – לח פוגלי"
10.00 „קונצרט חשבת" – שידור שני של הקונצרט שהיה ב־5.6.86. מצאנו יחדי אורנבוים ליסמו (כמלאת 100 שנים למחנו) ● סימפוניה רבעה (כחשתחנות מקוקת „נוח שיר") ● מנסטיית „חורה" (סולנים: ב. עון + א. המר – דואו סמנרים) ● מאהלר: מאמה סימפוניה
12.00 „רדיו־דראמה" – „בן הבכורה" – מאת יוסי הדר. ציור המחוני קשיש יושב על בנמה המשקיפה על הכנרת ומסייר אותה ארקסטר מעמים רומא ציור עבר מרי יום, לשאול לשלומו ולהביא לו מצרכים. בתו באה לבקר ומעיריה את שלוח חייו המבוגרים
13.00 „אמנים שוחקטנו" – פגינה ולפנו – מסנתר ● מרחה נוקטרן מס' 6, אמ' 63 ● רביסיו. „חשתקפות בנים" ● ליסטו רפסודיה הונגרית מס. 12
14.05 „פריקים" – רצף מסיקלי
15.00 „קונצרט לנוחי שבת" – מנוחי הסימפוניה הראשונה ומולדולנסון ● מנוחי שבת" – מנוחי הסימפוניה הישראלית, נ. עצמון ● דבוריק מנשיה לכלי־קשת אופ' 97 ● מוצרט קונצ'רטו ק. 467 (כ. אשכנזי / הפילהרמונית הולנדיות) ● דוניצטי ובלניני: ריאוסים מתוך האוברות „כה הנדור" ו„הפוריטנים" ● שוסקוביץ' סימפוניה מס' 1 (תזמורת פילדלפיה / י. אורמנדי)
17.00 „אנגלנו מליוני – מלאך או מפלצת?" 2. חלילה בפאיים (חרגאדרון)
18.00 „מוסיקה מן הקבר הרחיק"
19.00 „קונצרט חעריות של בראנר חשבת" ● מנחה אבירוסו: קנטטה „חלילים ומקולות „רינה" / ג. בלוינו) ● קסקלנאוגו

לקראת שידור

גביע העולם בכדורגל מכסיקו 1986 – שידורים בטלוויזיה

(גם משידורים חשבוע:
שבת, 14.6.86, 23.00
חשבת, 15.6.86, 20.00

שלל שמיעת המאמר
08.05 „בחיבוקי מרגלים" – מבנאות בית ב' – שלישית בית א'/ב'.
09.05 „בחיבוקי מרגלים" – מבנאות בית ג' – שלישית בית ג'/ד'.
10.05 „בחיבוקי מרגלים" – מבנאות בית ד' – שלישית בית ד'/ה'.
11.05 „בחיבוקי מרגלים" – מבנאות בית ה' – שלישית בית ה'/ו'.
12.05 „בחיבוקי מרגלים" – מבנאות בית ו' – שלישית בית ו'/ז'.
13.05 „בחיבוקי מרגלים" – מבנאות בית ז' – שלישית בית ז'/ח'.
14.05 „בחיבוקי מרגלים" – מבנאות בית ח' – שלישית בית ח'/ט'.
15.05 „בחיבוקי מרגלים" – מבנאות בית ט' – שלישית בית ט'/י'.
16.05 „בחיבוקי מרגלים" – מבנאות בית י' – שלישית בית י'/יא'.
17.05 „בחיבוקי מרגלים" – מבנאות בית יא' – שלישית בית יא'/יב'.
18.05 „בחיבוקי מרגלים" – מבנאות בית יב' – שלישית בית יב'/יג'.
19.05 „בחיבוקי מרגלים" – מבנאות בית יג' – שלישית בית יג'/יד'.
20.05 „בחיבוקי מרגלים" – מבנאות בית יד' – שלישית בית יד'/טו'.
21.05 „בחיבוקי מרגלים" – מבנאות בית טו' – שלישית בית טו'/טז'.
22.05 „בחיבוקי מרגלים" – מבנאות בית טז' – שלישית בית טז'/יז'.
23.05 „בחיבוקי מרגלים" – מבנאות בית יז' – שלישית בית יז'/יח'.
24.05 „בחיבוקי מרגלים" – מבנאות בית יח' – שלישית בית יח'/יט'.
01.05 „בחיבוקי מרגלים" – מבנאות בית יט' – שלישית בית יט'/כ'.
02.05 „בחיבוקי מרגלים" – מבנאות בית כ' – שלישית בית כ'/כא'.
03.05 „בחיבוקי מרגלים" – מבנאות בית כא' – שלישית בית כא'/כב'.
04.05 „בחיבוקי מרגלים" – מבנאות בית כב' – שלישית בית כב'/כג'.
05.05 „בחיבוקי מרגלים" – מבנאות בית כג' – שלישית בית כג'/כד'.
06.05 „בחיבוקי מרגלים" – מבנאות בית כד' – שלישית בית כד'/כה'.
07.05 „בחיבוקי מרגלים" – מבנאות בית כה' – שלישית בית כה'/כו'.
08.05 „בחיבוקי מרגלים" – מבנאות בית כו' – שלישית בית כו'/כז'.
09.05 „בחיבוקי מרגלים" – מבנאות בית כז' – שלישית בית כז'/כח'.
10.05 „בחיבוקי מרגלים" – מבנאות בית כח' – שלישית בית כח'/כט'.
11.05 „בחיבוקי מרגלים" – מבנאות בית כט' – שלישית בית כט'/ל'.
12.05 „בחיבוקי מרגלים" – מבנאות בית ל' – שלישית בית ל'/לא'.
13.05 „בחיבוקי מרגלים" – מבנאות בית לא' – שלישית בית לא'/לב'.
14.05 „בחיבוקי מרגלים" – מבנאות בית לב' – שלישית בית לב'/לג'.
15.05 „בחיבוקי מרגלים" – מבנאות בית לג' – שלישית בית לג'/לד'.
16.05 „בחיבוקי מרגלים" – מבנאות בית לד' – שלישית בית לד'/לה'.
17.05 „בחיבוקי מרגלים" – מבנאות בית לה' – שלישית בית לה'/לו'.
18.05 „בחיבוקי מרגלים" – מבנאות בית לו' – שלישית בית לו'/לז'.
19.05 „בחיבוקי מרגלים" – מבנאות בית לז' – שלישית בית לז'/לח'.
20.05 „בחיבוקי מרגלים" – מבנאות בית לח' – שלישית בית לח'/לט'.
21.05 „בחיבוקי מרגלים" – מבנאות בית לט' – שלישית בית לט'/מ'.
22.05 „בחיבוקי מרגלים" – מבנאות בית מ' – שלישית בית מ'/מא'.
23.05 „בחיבוקי מרגלים" – מבנאות בית מא' – שלישית בית מא'/מב'.
24.05 „בחיבוקי מרגלים" – מבנאות בית מב' – שלישית בית מב'/מג'.
01.05 „בחיבוקי מרגלים" – מבנאות בית מג' – שלישית בית מג'/מד'.
02.05 „בחיבוקי מרגלים" – מבנאות בית מד' – שלישית בית מד'/מה'.
03.05 „בחיבוקי מרגלים" – מבנאות בית מה' – שלישית בית מה'/מו'.
04.05 „בחיבוקי מרגלים" – מבנאות בית מו' – שלישית בית מו'/מז'.
05.05 „בחיבוקי מרגלים" – מבנאות בית מז' – שלישית בית מז'/מח'.
06.05 „בחיבוקי מרגלים" – מבנאות בית מח' – שלישית בית מח'/מט'.
07.05 „בחיבוקי מרגלים" – מבנאות בית מט' – שלישית בית מט'/נ'.
08.05 „בחיבוקי מרגלים" – מבנאות בית נ' – שלישית בית נ'/נא'.
09.05 „בחיבוקי מרגלים" – מבנאות בית נא' – שלישית בית נא'/נב'.
10.05 „בחיבוקי מרגלים" – מבנאות בית נב' – שלישית בית נב'/נג'.
11.05 „בחיבוקי מרגלים" – מבנאות בית נג' – שלישית בית נג'/נד'.
12.05 „בחיבוקי מרגלים" – מבנאות בית נד' – שלישית בית נד'/נה'.
13.05 „בחיבוקי מרגלים" – מבנאות בית נה' – שלישית בית נה'/נו'.
14.05 „בחיבוקי מרגלים" – מבנאות בית נו' – שלישית בית נו'/נז'.
15.05 „בחיבוקי מרגלים" – מבנאות בית נז' – שלישית בית נז'/נח'.
16.05 „בחיבוקי מרגלים" – מבנאות בית נח' – שלישית בית נח'/נט'.
17.05 „בחיבוקי מרגלים" – מבנאות בית נט' – שלישית בית נט'/ס'.
18.05 „בחיבוקי מרגלים" – מבנאות בית ס' – שלישית בית ס'/סא'.
19.05 „בחיבוקי מרגלים" – מבנאות בית סא' – שלישית בית סא'/סב'.
20.05 „בחיבוקי מרגלים" – מבנאות בית סב' – שלישית בית סב'/סג'.
21.05 „בחיבוקי מרגלים" – מבנאות בית סג' – שלישית בית סג'/סד'.
22.05 „בחיבוקי מרגלים" – מבנאות בית סד' – שלישית בית סד'/סה'.
23.05 „בחיבוקי מרגלים" – מבנאות בית סה' – שלישית בית סה'/סו'.
24.05 „בחיבוקי מרגלים" – מבנאות בית סו' – שלישית בית סו'/סז'.
01.05 „בחיבוקי מרגלים" – מבנאות בית סז' – שלישית בית סז'/סח'.
02.05 „בחיבוקי מרגלים" – מבנאות בית סח' – שלישית בית סח'/סט'.
03.05 „בחיבוקי מרגלים" – מבנאות בית סט' – שלישית בית סט'/ע'.
04.05 „בחיבוקי מרגלים" – מבנאות בית ע' – שלישית בית ע'/עא'.
05.05 „בחיבוקי מרגלים" – מבנאות בית עא' – שלישית בית עא'/עב'.
06.05 „בחיבוקי מרגלים" – מבנאות בית עב' – שלישית בית עב'/עג'.
07.05 „בחיבוקי מרגלים" – מבנאות בית עג' – שלישית בית עג'/עד'.
08.05 „בחיבוקי מרגלים" – מבנאות בית עד' – שלישית בית עד'/עה'.
09.05 „בחיבוקי מרגלים" – מבנאות בית עה' – שלישית בית עה'/עו'.
10.05 „בחיבוקי מרגלים" – מבנאות בית עו' – שלישית בית עו'/עז'.
11.05 „בחיבוקי מרגלים" – מבנאות בית עז' – שלישית בית עז'/עח'.
12.05 „בחיבוקי מרגלים" – מבנאות בית עח' – שלישית בית עח'/עט'.
13.05 „בחיבוקי מרגלים" – מבנאות בית עט' – שלישית בית עט'/פ'.
14.05 „בחיבוקי מרגלים" – מבנאות בית פ' – שלישית בית פ'/פא'.
15.05 „בחיבוקי מרגלים" – מבנאות בית פא' – שלישית בית פא'/פב'.
16.05 „בחיבוקי מרגלים" – מבנאות בית פב' – שלישית בית פב'/פג'.
17.05 „בחיבוקי מרגלים" – מבנאות בית פג' – שלישית בית פג'/פד'.
18.05 „בחיבוקי מרגלים" – מבנאות בית פד' – שלישית בית פד'/פה'.
19.05 „בחיבוקי מרגלים" – מבנאות בית פה' – שלישית בית פה'/פו'.
20.05 „בחיבוקי מרגלים" – מבנאות בית פו' – שלישית בית פו'/פז'.
21.05 „בחיבוקי מרגלים" – מבנאות בית פז' – שלישית בית פז'/פח'.
22.05 „בחיבוקי מרגלים" – מבנאות בית פח' – שלישית בית פח'/פט'.
23.05 „בחיבוקי מרגלים" – מבנאות בית פט' – שלישית בית פט'/צ'.
24.05 „בחיבוקי מרגלים" – מבנאות בית צ' – שלישית בית צ'/צא'.
01.05 „בחיבוקי מרגלים" – מבנאות בית צא' – שלישית בית צא'/צב'.
02.05 „בחיבוקי מרגלים" – מבנאות בית צב' – שלישית בית צב'/צג'.
03.05 „בחיבוקי מרגלים" – מבנאות בית צג' – שלישית בית צג'/צד'.
04.05 „בחיבוקי מרגלים" – מבנאות בית צד' – שלישית בית צד'/צה'.
05.05 „בחיבוקי מרגלים" – מבנאות בית צה' – שלישית בית צה'/צו'.
06.05 „בחיבוקי מרגלים" – מבנאות בית צו' – שלישית בית צו'/צז'.
07.05 „בחיבוקי מרגלים" – מבנאות בית צז' – שלישית בית צז'/צח'.
08.05 „בחיבוקי מרגלים" – מבנאות בית צח' – שלישית בית צח'/צט'.
09.05 „בחיבוקי מרגלים" – מבנאות בית צט' – שלישית בית צט'/ק'.
10.05 „בחיבוקי מרגלים" – מבנאות בית ק' – שלישית בית ק'/קא'.
11.05 „בחיבוקי מרגלים" – מבנאות בית קא' – שלישית בית קא'/קב'.
12.05 „בחיבוקי מרגלים" – מבנאות בית קב' – שלישית בית קב'/קג'.
13.05 „בחיבוקי מרגלים" – מבנאות בית קג' – שלישית בית קג'/קד'.
14.05 „בחיבוקי מרגלים" – מבנאות בית קד' – שלישית בית קד'/קה'.
15.05 „בחיבוקי מרגלים" – מבנאות בית קה' – שלישית בית קה'/קו'.
16.05 „בחיבוקי מרגלים" – מבנאות בית קו' – שלישית בית קו'/קז'.
17.05 „בחיבוקי מרגלים" – מבנאות בית קז' – שלישית בית קז'/קח'.
18.05 „בחיבוקי מרגלים" – מבנאות בית קח' – שלישית בית קח'/קט'.
19.05 „בחיבוקי מרגלים" – מבנאות בית קט' – שלישית בית קט'/ר'.
20.05 „בחיבוקי מרגלים" – מבנאות בית ר' – שלישית בית ר'/רא'.
21.05 „בחיבוקי מרגלים" – מבנאות בית רא' – שלישית בית רא'/רב'.
22.05 „בחיבוקי מרגלים" – מבנאות בית רב' – שלישית בית רב'/רג'.
23.05 „בחיבוקי מרגלים" – מבנאות בית רג' – שלישית בית רג'/רד'.
24.05 „בחיבוקי מרגלים" – מבנאות בית רד' – שלישית בית רד'/רה'.
01.05 „בחיבוקי מרגלים" – מבנאות בית רה' – שלישית בית רה'/רו'.
02.05 „בחיבוקי מרגלים" – מבנאות בית רו' – שלישית בית רו'/רז'.
03.05 „בחיבוקי מרגלים" – מבנאות בית רז' – שלישית בית רז'/רח'.
04.05 „בחיבוקי מרגלים" – מבנאות בית רח' – שלישית בית רח'/רט'.
05.05 „בחיבוקי מרגלים" – מבנאות בית רט' – שלישית בית רט'/ש'.
06.05 „בחיבוקי מרגלים" – מבנאות בית ש' – שלישית בית ש'/שא'.
07.05 „בחיבוקי מרגלים" – מבנאות בית שא' – שלישית בית שא'/שב'.
08.05 „בחיבוקי מרגלים" – מבנאות בית שב' – שלישית בית שב'/שג'.
09.05 „בחיבוקי מרגלים" – מבנאות בית שג' – שלישית בית שג'/שד'.
10.05 „בחיבוקי מרגלים" – מבנאות בית שד' – שלישית בית שד'/שה'.
11.05 „בחיבוקי מרגלים" – מבנאות בית שה' – שלישית בית שה'/שו'.
12.05 „בחיבוקי מרגלים" – מבנאות בית שו' – שלישית בית שו'/שז'.
13.05 „בחיבוקי מרגלים" – מבנאות בית שז' – שלישית בית שז'/שח'.
14.05 „בחיבוקי מרגלים" – מבנאות בית שח' – שלישית בית שח'/שט'.
15.05 „בחיבוקי מרגלים" – מבנאות בית שט' – שלישית בית שט'/ת'.
16.05 „בחיבוקי מרגלים" – מבנאות בית ת' – שלישית בית ת'/תא'.
17.05 „בחיבוקי מרגלים" – מבנאות בית תא' – שלישית בית תא'/תב'.
18.05 „בחיבוקי מרגלים" – מבנאות בית תב' – שלישית בית תב'/תג'.
19.05 „בחיבוקי מרגלים" – מבנאות בית תג' – שלישית בית תג'/תד'.
20.05 „בחיבוקי מרגלים" – מבנאות בית תד' – שלישית בית תד'/תה'.
21.05 „בחיבוקי מרגלים" – מבנאות בית תה' – שלישית בית תה'/תו'.
22.05 „בחיבוקי מרגלים" – מבנאות בית תו' – שלישית בית תו'/תז'.
23.05 „בחיבוקי מרגלים" – מבנאות בית תז' – שלישית בית תז'/תח'.
24.05 „בחיבוקי מרגלים" – מבנאות בית תח' – שלישית בית תח'/תט'.
01.05 „בחיבוקי מרגלים" – מבנאות בית תט' – שלישית בית תט'/תי'.
02.05 „בחיבוקי מרגלים" – מבנאות בית תי' – שלישית בית תי'/תיא'.
03.05 „בחיבוקי מרגלים" – מבנאות בית תיא' – שלישית בית תיא'/תיב'.
04.05 „בחיבוקי מרגלים" – מבנאות בית תיב' – שלישית בית תיב'/תיג'.
05.05 „בחיבוקי מרגלים" – מבנאות בית תיג' – שלישית בית תיג'/תיד'.
06.05 „בחיבוקי מרגלים" – מבנאות בית תיד' – שלישית בית תיד'/תיה'.
07.05 „בחיבוקי מרגלים" – מבנאות בית תיה' – שלישית בית תיה'/תיו'.
08.05 „בחיבוקי מרגלים" – מבנאות בית תיו' – שלישית בית תיו'/תיז'.
09.05 „בחיבוקי מרגלים" – מבנאות בית תיז' – שלישית בית תיז'/תיח'.
10.05 „בחיבוקי מרגל

טלוויזיה כללית

17.30 „בית קטן" – הפרק האחרון: „מירה אחרונה" שלק ב'. בעליהן החוקיים של הארמון דורשים לפנות את החושכים. התנגדות מקומית מתארגנת, אך בלא הועיל
18.20 „מישהו משהו" – סרט הנפשה
18.32 „הענק הטוב" – פרק שמיני – „הוא חי, הוא גדל והוא משמיר"
19.00 יומן השבוע (בערבית)
20.00 „לוגס בראיה"
20.30 מבט לחדשות
21.00 גביע העולם בכדורגל, מכסיקו 86 – שידור ישיר של משחק מס' 37, הראשון בשלב שמיני הגמר
22.50 „קין והבל" – הסרט הרביעי
23.40 „מלוא הבית" – שם הפרק: „כוחו של רצון". טל הודע ממאיר להכיח כוח רצון ולוותר על הרגלי העישון המתועב. טול עצמו מוכן גם הוא להוכיח כוח רצון ולוותר בעניין אחר. מראשה הוחש, אם בעלה חדל לאחוז אחזה
00.05 חדשות
00.10 מרחי מוריענות" – סרט מתח מסודרת „קרוניס"
01.00 גביע העולם בכדורגל, מכסיקו 86 – שידור ישיר של משחק מס' 38, שלב שמיני הגמר
03.00 מסיקה של יום

טלוויזיה לימודית

08.15 תלמוד – שניים אוחזין – מי מטמה מאריסה
08.40 מסך לסמירות (יסודי) – הגמלים והצרעה
09.00 אנגלית ו'
09.20 השעה שלנו – שלושה ירידיים קטנים
10.10 אנגלית ו'
10.30 הגיל הרך – מרחב נחמד – מיהו מוסו
11.00 השבוען זה – רוחו של קפטין מיל
11.15 ביולוגיה
11.30 גיאוגרפיה ד'יד– סין, ארץ מודרנית פניה
12.00 סמירות (עמ' יסודי) – השטר המזמור
12.25 אנגלית ג'
13.00 אנגלית ו'
14.00 מושבו יסוד ביהדות – משא ומתן בהסכמות – המשורר עסק בנושא ערכי ואקטואלי. בדרך של משחק מדגמות סיטואציות המעוררות גיעה ושיקול דעת במה שקשור למסחר
14.20 מיקוד דרך הראפאים – סיפור משעשע מאת „ג'יימס סרבר. בני המשפחה חושדים שגנבים נמצאים בביתם. הם מעיקים את המשפחה שאינה מוצאת כל גנבים בבית ודיק מצליחה להרגיע את הסכנה
14.35 מרלולים – זה – אנחנו! הופיעים מציג בכפרת הסרטים את הקרלוניים הראשון! וחשבי מתוך ספר הקרלוניים מאת רביטר. הסכנתרן האמאנו אשאיר מבצע אותם על הסכנתר
15.00 בראשות – הזוגיות המין האנושי
16.00 רחוב סומסום – הרוזים – הזום נשמע כיצד הרוזים הרוזים, נלמד כיצד שנשמים כלים ונקבל שיעור מפי אומנים כיצד מאלפים
16.30 „חבורה של פרפאים – פרק 4
חשד גביבת קופת הכסף מגיע נושל על ברני. ברני ברבותהבולות מנסה לסמול את האמצעי על בנסר, עד שהתגרות. הרגלות
17.00 ערב חדש – מחזה רן מרגלית.

טלוויזיה ירדנית

16.20 פרשים מצויירים
16.55 משחקי ילדים – לגיל הרך
17.25 „קשת בענן" – סידרה לילדים

לקראת שידור

„קין והבל" – הסרט הרביעי
(שלוחיזיה כללית, 22.50)

מולו של הבל מישיב עמו בכל דבר – יד המערה מעגיאה אותו שחר עם זוטיה הזם מתחתנים.
אוסבורנ מלא צין בשמחו. הפיגם הזא בכנס בהודם משמיע בהתחתנות עמיקו של הבל ובהפך לכל־שמחק בבאמץ שבין הבל לקין.
לפרוק לבבוהיו לומר אם שבו הבינים, קין אינו מתחתן עם בת המשפחה לסמה. מתיר לסמה, חברו הטוב, בת מטמלה. ירד לסמה־בנק אביו של מתיו, מוריע את המשקיע לקין.

מאבק ללא פשרות – סם גיל (מימין) ופיטר שטראוס בסדרה „קין והבל" (טלוויזיה כללית, 22.50)

רשת ב'

17.40 סידרה דוקומנטארית (ערוץ 3)
18.00 תוכנית בחינוך הבריאותית
18.15 תוכנית לילקאי (ערוץ 3)
18.40 סידרה עברית (ערוץ 3)
19.00 חדשות בערבית
19.15 לקט שירים
19.30 חדשות בעברית
19.45 „מגזין 81"
20.00 חדשות בערבית
20.30 „אני וילדותי" – סידרה קומית
20.40 סידרה יומית בערבית (ערוץ 3)
21.00 מוזיקה – מסכפוקיס
21.45 חדשות־אנגלית
22.45 „הבריחי" – סידרה ובמרכזה לוחם ניגב"ה
01.00 מרוזבל – מסכפוקיס

טלוויזיה המזה"ת

13.00 „יחוח, יחוח"
13.30 „בית־חולים וטבוריוק" – סרטה
14.00 מרוגרן 700
14.30 מעקשות מתפוחות (ערבית)
15.00 „נשאי הכלים" – סרט עם רין מרטין וגרי לואיס
16.30 תוכנית לילדים
17.00 „הבית המעופף" (סידרה מצוירת)
17.30 „חתבורות" – עם מילטון ברל
18.00 „בשעת מזמוז" (מיוחנים)
19.00 „בנדי" (סרטה סרן דיזקונטנטאלי)
20.00 „הבעיה הקלילה" – תכנית בשותפות עם צדלי בשליק
21.00 „בוכב הפסקים" – סרט עם צ'ארלטון הסטון
23.00 מעקשות משמחות (ערבית)

„קול המוסיקה"

06.02 „גלילי בוקר"
07.07 „בוקר טוב" – קלמנטין סונטה להליל וצ'מבלו • שוברט: „רגע מוסיקלי" • שוברט: סונטה שלישיית ויולן
07.30 „שחרית מוסיקלית" • שופן: רונדו קונצרטו • „קשקביאן" • הרשאיתה סונטה עמטת סמרית ו'. פרלמן / נ. מגרדו • פוקרן • „דלי" – סוויטה • סטרווינסקי: „מלוליטנו" – סוויטה מתוך הבלט הפולחנטנית הישראלית / ל. ברנסטין
09.30 „קונצרט בוקר" • דבוראק: מרגרה לטיקרים • שמעון שנקרטו לוויולה ותזמורת • „ויקן רביעיה כלי קשת אוס' 20 • מוצרטוורוק: מוטט „הזמנתו רנבנים" • הנדל: טריו סונטה • מוצרט: ריקוויאם מס' 247 (לחמה מוצרט מוזמנת / ר. בסקובסקי)
12.05 „אמנים מקומיים" – דרה נשר – מסנגר – „מוזרים בסיקיה" • קטעים מאת שופן, באך, שוסנן, גרגוזן, מטאן ועוד • צבי אבנרי מנגנה אביטר • באך: סונטה מס' 3
13.00 „קונצרט בוקר" • באך: פרלודים ופוגות מס' 18 – 21 מתוך „הסנכתר המשולה" חלק א' • מוצרטוורוק הישראל – ירושלים 1986 – קונצרט הסיום – שידור ישיר מבנייני הלאומה / תזמורת הסימפונית הירושלים, רשו"ם / מנצח גארי ברהרני / סולנים: גילה ירון, מירה זכאי, קרן לוזון, מנסור שבק / המקהלה שליד האקדמיה לבירושלים – הבריכה אחרון הרל"פ / מקהלת הגליל המערבי – בדרכה הרון וייסרס • בטהובן סימפוניה מס' 9
22.25 „מלון מוסיקלי"
23.00 „מוסיקה מן העבר ומהיום"

רשת א'

06.00 שידורים לעולים
07.30 „שיר שירים" – מוסנגים ישנים ואהובים
08.05 „תנחה" – עם בני הנוער
09.05 „חשיר לא תמה" – שירים עבריים
09.30 „מבוגש" – מגזין לעניינה משפחה וחברה
10.30 „ריח קלה – סדרה בעברית קלה
11.10 „מעבר ובלילה" – לגיל הרך – הסיפון, מעבה באפריה", מאת לוין קיפניס
11.30 „ערבות למתקרשים" – שעור מס' 33
12.05 „מעורבות חברתית"
14.06 „לבת הלבן הלכו המתבעניים" – אז „ביצה, תרנגולת ואיש שנמנאו באמצע הדרך" – מאת אומיה מרגליות ב). כל מה שחיה הכל מה שקרה (מעמד) לקרשנוגו ולי", פרק שביעי ג) „לקראת שידור"
14.45 „חתל בשקי" – יקיקט כל־בו
15.30 „עולם הטבעי" (מ.ת)
15.55 „מסך הזיכרון" – סקירה
16.05 „מיסיבו לילבוגו מוזיקי" – סיפור עלייתה של קולה יהודי לוב (מ.ת)
17.20 „תוכניות־מיסה הטרוחתי" – „אחרים בחיפוי" והמשכו „חיפה הזעקתה הבריקתקורות"
18.06 „מיצגת קרבי" – לחזי דתי ומסרת
18.50 „פרקי חיים בתנ"ך – ירמיהו, פרק ו' (מסקים כ"א – ל')
19.05 „מתשבת לישראל"
19.40 שידורים לעולים
22.00 „אמת ובוי" – המשכו. „לעזוב את הבית ולבוא לחתר"

לקראת שידור

בראשית – חידוונרות המין האנושי
(שלוחיזיה לימודית, 15.00)

לקראת שידור

„ספסל המיקפיט" – „הנגיע"
(שלוחיזיה כללית, 24.00)

מיקשו דיפסטר מסקרפים אל בנעיית אין ופגיה, המבקשת לשרוד חנות הנאשים בלונדון, ובתוך כך גם מסתבכת מוד בלגיים מסבכים אמנם את מסקים, אל מנגנו בכוחות.

יום שני 16.6.86

טלוויזיה כללית

17.10 „עליה באויר הפלאות" – סדרה על פי ספר של לואיס קרול. שם הפרק: „לא נעלמו הדרומות" מישהו מסתורי מתבלבל לדעות הם חוזקה אותן, עליה ובני נחשים לעזרת הדרומות
18.20 „מחוז עניין" – סדרה המעלה בעיות של הלסדיר־תיכון, בדרך של פסיכודרמה המשקי תפקידים. מנחה אליזן אלירז
18.55 מבט (בערבית)
19.10 חדשות (בעברית)
19.30 „אין מכם בבית" – הפרק הבדיעבי: הכתוב של פול, בכור הבנים, הדה. אירוור יהיה בקרוב מבא. ורק, הוסכנה, גם היא מוכנה לאירוע מרגש
20.00 מבט לחדשות
20.10 גביע העולם בכדורגל, מכסיקו 1986 – שידור ישיר של משחק מס' 40 בשלב שמיני הגמר
23.10 מסיקה של יום

טלוויזיה לימודית

08.00 מלי מדוחו – ביניים צידה
09.10 אנגלית ח'
09.30 מרגלות – מסודה ומים למעלות
10.00 הגן עם הדרלי – מי שמע מי ראה
10.20 עדות מהוברת – אלעדה
11.10 אנגלית ו'
11.30 מרוי המגבע ד' – י"ב – ניסוי באמיתי
12.00 תלמוד – שנים אוחזין – הדמיהה, חלק 1
12.30 אנגלית ו'
13.00 בעיות – הנעשרה
13.30 אנגלית ח'
14.00 „הגרבוון הזורוה" – סדט עם סופיה לורן
16.30 „ספורטרמנים"
17.00 „מוסר בוקר"
17.30 „הזהבהבות" – עם ויקטור ברוק
18.00 „יצחק מאשרים" (קומדיה)
18.30 „לבון ושרלי" (סידרה קומית)
19.00 חדשות
20.00 תכנית מיוחדת
21.00 „חיים אחרים" (סדרה)
21.30 סמורט
23.30 מרוגרן 700

„קול המוסיקה"

06.02 „גלילי בוקר"
07.07 „בוקר טוב" – באך: סונטה מס' 4 לחמורת ותזמורת באר מאינגן / ק. ריכטר
07.30 „שחרית מוסיקלית" • מוצרטו קונצרטו ק. 503 • סנגרי: רביעיה מס' 7 • סמוקו „שתי הזיונים" – מוסיקה לבאלט (הסיסמונית של בתרמנות / ר. לנגלבר)
09.30 „קונצרטו בוקר" • פרנק ברהרנ: „עיר" – פואמה סימפונית • ברטון „אמולו הצעיר" אוס' 16 • ראוולו: „בולרו" (ותזמורת הלאומית של צרפת / ל. ברנסטיין) • לוצ'יו „באלה: קונצ'רטו מס' 1 ז'.פ. רסמל / המלכים מונטנו / ק. שטוטגו • שוברט: סימפוניה מס' 12, אוס' 127 • שוברט: סימפוניה מס' 9, „הגדולה" (הסיסמונית של שיקאגו / ג. לוין)
12.05 „מוצאר חטרוטיה – שליטיות ודוום בכמהנון „הרוחות" • שומאן: קסני מנסטיה, אוס' 86
13.00 „קונצרט צוהריים" • מנדלסון: סימפוניה מס' 3, „הסקוטית" (הפילהרמונית הלונדונית / ב. הייטינק) • שמרו קונצרטו לצלו ותזמורת • הייתן רביעיה אוס' 76 (רביעיה זיגנו) • הנדל: פריו מנוחה (סיינט מרטין) • אלקאנו סימפוניה קונצרטית (וקאמרטה בברן)
15.00 „מלון מוסיקלי"
15.05 „מוסיקה ווזוזו" – יצירות מרוסמרים הבלתיחיים הבינלאומי (הלונדון) מסמרשרים ולפרדי וסוולינג (לונדון) מסמרשרים לתזמורת • דוויד מוט (קנדה) – מעשי שיחה קלילה, חלק ב' • יקלין שוקלין – „חתרות"
16.00 „קונצרטו מוזיקה" – באך: סונטה מס' 8 לוקמן (לונדון) • שון מרגרטוני מס' 8 לוקמן (לונדון) • שון מרגרטוני שרינם בנשיהים • בטהובן: סונטה מס' 24 „לה תרזה", אוס' 78, אוס' 78 (צוהר) • דבוראק: סונטה אוס' 100 (לה מלחמה – חלק ד' / ר. חלמי – סמטת) • מרוזנו קונצ'רטו לוויולה מס' 2 • אירלנדי – שרשיש • בלוך: רוכבים אמנם את מסקים, אל מנגנים בסוגו של דבר לידי לבדתו מ.ש. ויסר • סיקליקוו סימפוניה מס' 5

לאחר 40 שנה – יוחאי בן־נון (מימין) ונחום שריג מסטרים על „ליל הנשרים" (גלי צה"ל, 18.05)

20.00 חדשות בערבית
20.30 סידרה קומית
20.40 סידרה יומית בערבית (ערוץ 3)
21.00 בדרוגל – מסכפוקיס
21.45 חדשות באנגלית
22.45 „המוגל השחור" – סידרה מתח
01.00 בדרוגל – מסכפוקיס

טלוויזיה המזה"ת

13.00 „הרוי הדפקי" (סרטים מצוירים)
13.30 „חיים אחרים" (סדרה)
14.00 מרוגרן 700
14.30 ותקטלות
15.00 „הגרבוון הזורוה" – סדט עם סופיה לורן
16.30 „ספורטרמנים"
17.00 „מוסר בוקר"
17.30 „הזהבהבות" – עם ויקטור ברוק
18.00 „יצחק מאשרים" (קומדיה)
18.30 „לבון ושרלי" (סידרה קומית)
19.00 חדשות
20.00 תכנית מיוחדת
21.00 „חיים אחרים" (סדרה)
21.30 סמורט
23.30 מרוגרן 700

„קול המוסיקה"

06.02 „גלילי בוקר"
07.07 „בוקר טוב" – באך: סונטה מס' 4 לחמורת ותזמורת באר מאינגן / ק. ריכטר
07.30 „שחרית מוסיקלית" • מוצרטו קונצרטו ק. 503 • סנגרי: רביעיה מס' 7 • סמוקו „שתי הזיונים" – מוסיקה לבאלט (הסיסמונית של בתרמנות / ר. לנגלבר)
09.30 „קונצרטו בוקר" • פרנק ברהרנ: „עיר" – פואמה סימפונית • ברטון „אמולו הצעיר" אוס' 16 • ראוולו: „בולרו" (ותזמורת הלאומית של צרפת / ל. ברנסטיין) • לוצ'יו „באלה: קונצ'רטו מס' 1 ז'.פ. רסמל / המלכים מונטנו / ק. שטוטגו • שוברט: סימפוניה מס' 12, אוס' 127 • שוברט: סימפוניה מס' 9, „הגדולה" (הסיסמונית של שיקאגו / ג. לוין)
12.05 „מוצאר חטרוטיה – שליטיות ודוום בכמהנון „הרוחות" • שומאן: קסני מנסטיה, אוס' 86
13.00 „קונצרט צוהריים" • מנדלסון: סימפוניה מס' 3, „הסקוטית" (הפילהרמונית הלונדונית / ב. הייטינק) • שמרו קונצרטו לצלו ותזמורת • הייתן רביעיה אוס' 76 (רביעיה זיגנו) • הנדל: פריו מנוחה (סיינט מרטין) • אלקאנו סימפוניה קונצרטית (וקאמרטה בברן)
15.00 „מלון מוסיקלי"
15.05 „מוסיקה ווזוזו" – יצירות מרוסמרים הבלתיחיים הבינלאומי (הלונדון) מסמרשרים ולפרדי וסוולינג (לונדון) מסמרשרים לתזמורת • דוויד מוט (קנדה) – מעשי שיחה קלילה, חלק ב' • יקלין שוקלין – „חתרות"
16.00 „קונצרטו מוזיקה" – באך: סונטה מס' 8 לוקמן (לונדון) • שון מרגרטוני מס' 8 לוקמן (לונדון) • שון מרגרטוני שרינם בנשיהים • בטהובן: סונטה מס' 24 „לה תרזה", אוס' 78, אוס' 78 (צוהר) • דבוראק: סונטה אוס' 100 (לה מלחמה – חלק ד' / ר. חלמי – סמטת) • מרוזנו קונצ'רטו לוויולה מס' 2 • אירלנדי – שרשיש • בלוך: רוכבים אמנם את מסקים, אל מנגנים בסוגו של דבר לידי לבדתו מ.ש. ויסר • סיקליקוו סימפוניה מס' 5
20.05 „עדה מובי • מרגו קרוקאן סוויטה אדרית • האמיש מק קון: „ארץ של הרים ומים" – פותיחה קונצרטית
20.30 „מאולמי הקונצרטים בעולם" – פסטיבל רוין בדנה בטונעלייה – 1.8.85 – התזמורת הלאומית של ברנסל / תומס פולמן / פולנתה אלכסנדרה מילצבה • ריפרקו „לנוו" • ברליוז: „מות קליאופטרה" • פ. שפיה: „הנדנדה של סלומה"
22.25 „מלון מוסיקלי"
22.30 „מן המזרחיות" – המוסיקה העממית של מכסיקו – ב'
23.00 „מרקים" (מ.ת)

רשת א'

06.00 שידורים לעולים
07.30 „חיי שירים" – מוסנגים ישנים ואהובים
08.05 „חשיר לא תמה" – שירים עבריים
09.05 „אשור לא תמה – שירים עבריים
09.30 „מבשרת – מגזין לבעיות משפחה וחברה
10.30 „ריח קלה – סדרה בעברית קלה
11.10 „מעבר ובלילה" – לגיל הרך – הסיפון, מעבה באפריה" – „ציתרות למתקרשים" – שעור מס' 33
12.05 „מעורבות חברתית"
14.06 „לבת הלבן הלכו המתבעניים" – אז „ביצה, תרנגולת ואיש שנמנאו באמצע הדרך" – מאת אומיה מרגליות ב). כל מה שחיה הכל מה שקרה (מעמד) לקרשנוגו ולי", פרק שביעי ג) „לקראת שידור"
14.45 „חתל בשקי" – יקיקט כל־בו
15.30 „עולם הטבעי" (מ.ת)
15.55 „מסך הזיכרון" – סקירה
16.05 „מיסיבו לילבוגו מוזיקי" – סיפור עלייתה של קולה יהודי לוב (מ.ת)
17.20 „תוכניות־מיסה הטרוחתי" – „אחרים בחיפוי" והמשכו „חיפה הזעקתה הבריקתקורות"
18.06 „מיצגת קרבי" – לחזי דתי ומסרת
18.50 „פרקי חיים בתנ"ך – ירמיהו, פרק ו' (מסקים כ"א – ל')
19.05 „מתשבת לישראל"
19.40 שידורים לעולים
22.00 „אמת ובוי" – המשכו. „לעזוב את הבית ולבוא לחתר"

מישדרי הטלוויזיה והרדיו

יום שני 16.6.86

רשת ב'

06.12 הקשמלות בוקר
06.22 „הלקאי" – שרטוט תדיקות יומי
06.30 סקירת מאמרי המערכת של עיתוני בוקר
06.33 „אור יוקר – לנגו ולנוסע
07.00 חדשות „הבוקר הזה"
07.45 „יומן מסכיקר"
08.05 „שעו לשלום" – עם נדעון הוד
09.05 „ביקור בית" – עם רבקה מיכאלי
10.10 „בל צבעוני הרשתי" – מגזין יומי
12.10 „גל מרחבי" – חדשות וסומנים
13.00 „בחצי הדום"
14.06 „רש עניין" – עם גבי גוית
15.05 „רגעי קסם"
16.05 „שרים רשעיים"
17.10 „יומן בלבלות"
17.30 „על מסמרים הנאשים"
18.06 „מטבח עיתונאים"
18.45 הדום בסמרים
19.00 חדשות „הדום הזה"
19.35 „עם ישראלי" – מוסף לענינים יהודיים
20.05 שלום לבן־יהודי" – פיוט וכרכה בשפתו ע
22.05 „תזמורות בלי־נשיפות" – הסעה „תזמורות סמוליו"
23.05 „אלצוג שלישי" – שבועון לאמנות
00.10 „יומן מסכיקר"
00.20 „אלצוג שלישי" – המשך

רשת ג'

06.11 „בחזרה לאושר" – לחשים ותיקים
07.07 „שיר בבוקר בבוקר"
09.05 „מה, בבר רשעים" – עם אבי אתנר
10.05 „דברים מוכיחים" – עם שמירה אימבר
11.05 „רק פרסיקה"
12.05 „שעה הטמטוח" – עם מלאכה חוקה
13.05 „רק בקבי חלי" – עם מנחם פרי
14.06 „לי ולך – שיר ובריכה"
15.05 „חיש, חיש ומחורבים" – עם כוח עברי
16.05 „מסיקה לענין"
17.05 „הצגה יומית"
18.06 „אתם חוברים את השאריים"
20.05 „קצת אחרת" – סוג מתקדם – עם אורלי מנרב
22.05 „משלנו" – שירים עבריים
23.05 „הלילה הזא שירים"

גלי צה"ל

05.55 „מאוזן פילולי" – פינתו של אנשלום קור
06.05 „אוזבריסוה משוחרת" – ציוני דרך בחקר המזח. התעוזה שבכפיה. מרצה: פרופ' פרץ לביא
06.30 „מוקדים עיר" – מידע ומוסיקה
07.02 „טובע אפם שבעו" – עם אלכס אנסקי
08.05 „בוקר טוב ישראל" – שעת אקטואליה
09.05 „אילת בוקר" – עם אלי ישראלי
10.05 „הספרת 10"
11.05 „נמון לעבעיר" – עם רפי ריסף
13.05 „קשר דרור" – עם אבי בלעד
14.05 „רן רח יומיי – עם רוני ינון ורני קרפל
15.05 „מגישה ומוסיף" – עם אורלי יניב
16.05 „ערבון אחרי הצהריים" – שירים עבריים
16.55 „מאוזן פילולי" – פינתו של אנשלום קור
17.00 יומן גלי צה"ל
17.30 „מטוטר עולמי" – מגאזין לענייני חוץ
17.50 „יומן ספורט"
18.05 „ליל הגשרים" – 40 שנה לפיגוע הגשרים ע"י הפלס"ח (הכנית ראשונה)
18.55 הדעות לחיילים
19.05 „מה יש" – עם ארז סל
20.05 „בלוז היה לוסקי – עם רני קרפל
20.55 „ערבה חכמת לבב"
21.00 „מבט לחרשות"
21.30 אוטובריסוה משוחרת – ציוני דרך בחקר המזח. התעוזה שבכפיה. מרצה: פרופ' פרץ לביא
22.05 „על הרבש רעל הבישוק"
23.05 „לילה לילה" – עם יואב קפור
23.55 „שיחת הצוות" – עם השטורת מאיה בוזאנו
24.05 „שרשי לילה" – עם גילת מואב
02.05 „לא רוצים לישון"

קול השלום

06.00 – 09.00 תוכנית הבוקר
09.00 – 12.00 מוסיקה לעקרת הבית
12.00 – 13.00 תוכנית הבחירים
13.00 – 16.00 כמאה – שירים בסגנון מזרחי
16.00 – 18.00 מוסיקה על גלגלים
18.00 – 19.30 מוסיקה לשקיע בין ערבים
19.30 – 21.00 הדגנות הקלאסית
21.00 – 22.00 השעה הרוסית A.M.
22.00 – 24.00 מוסיקה רוק F.M. כלבו
22.00 – 24.00 מוסיקה צרפתית
24.00 – 03.00 מוסיקה חצות
03.00 – 06.00 שירים לשעת הקטנות

לקראת שידור

40 שנה ל„ליל הגשרים"
(גלי צה"ל, 18.05)

בלילה של 16.6.1944 נשטו יחידות של הגנה והפל"ח על 11 גשרים שחרבו את ארץ־ישראל עם הארצות הסכנות מפגעצו אותם. חיתה זו תגובה על הצתת שר הזרע הבריטי, שהעליה הרגבל. בתכנית זו • תיאור של פיצוץ ארבעה מתוך 11 הגשרים שפוצצו באותו לילה. משתתפים: אלוף (מיל.) יוראי פרידן, אלוף (מיל.) יעקיבל בנפש, אורי יפה וגרגום שריג, מסקיקרי הבלמיה וחשופר יוחי סטילנסקי.

טלוויזיה כללית

17.30 „זנב לתרשות" – עם האריה רטן, האורנבת תכלת והקוף פיסם
18.00 „תעלת רגליים" – הפרק השמיני: דיל בורח מן המסירה, לאחר שאלוואיז עוזבת, חלת'דגל חולך בעקבותיו
18.32 „טלוויזיה" – פרק שישי: „בית חרושת לאבנות"
19.20 ספורט – „יומן מכסיקו" (בערבית)
19.30 חדשות (בערבית)
20.00 „בולבטוב"
20.30 מבט לחדשות
21.00 גביע העולם בכדורגל, מכסיקו 1986 – שידור ישיר של משחק מס' 41 בשלב שמינית הגמר: שניה בית א' – שניה בית ג'
22.50 על המרס „שואה" – העתונאי יעקב בן־פורת מראיין את הבמאי קלוד לנצמן, במאי הסרט „שואה", ומשלב בתכנית קטעים מן הסרט
23.20 חדשות
23.30 „הערב" – סרט טלוויזיה
00.45 גביע העולם בכדורגל, מכסיקו 1986 – שידור ישיר של משחק מס' 42 בשלב שמינית הגמר: הראשונה בית ו' – שניה בית ב'
03.00 „מסיקו של מקסי" – מבט אל המגע

טלוויזיה ליומודית

08.15 חשבון סיום ד' – מסמרים שליליים
08.40 „בלי מרותי" – שורוק 1
09.00 אנגלית ז'
09.20 מרקי דובון הי"ד – והירות רעל
10.10 אנגלית ח'
10.30 הגיל הרך – „רחוב סומסום"
11.00 ערבתות
11.15 חשבון זד – בין המסמרים הרציונליים
11.30 גיאוגרפיה זיגיי – מדינות המישורים – הנהר והתבואה
12.00 „ארץ מולדתי" – בין תורכיה לבריטניה
12.25 ספרות (על יפוריי) – בציב המלח ב'
13.00 מוסיקה ע"י הקשורות – אלן פריס – ג'אז בוסטל
14.00 הארה אחרונה – סרט סבע המתאר את אחרותו חייו של האריה
14.25 לורל והארדי
14.40 It's Part Of Life – Hello Israel
15.00 חדוב פרסמוני – דשא מלא מים – בראה כיצד מתארגנים בחתוב סומסום כשיש מיצרן בציבור וכשיש הפסקת מים
15.30 „קשת רעננ" – המירים מספרים –
אסף. מסבר מסיפורי המירים, שיסורים על הבעל שסיטור ועל ד' יצחק לוי מברדיצ'ב. קשת רענן מלווים סיפורים אלה בסידרה הבריקודים ואנב כך מתוודעים לסיוותיהם של צריכים אלה ולומדים על עיקרי המירות ועל אורח חיים המירי
15.50 „פרפר נחמיה" – מבריאות – בעורת מבריאות מכילות בנצבע מעיניים אפי ועיני הבהויות אוזי וטיבי, ציור נחמד. אפי ומיקה דתוך לבטראות שונות ועיני מספר לה את מבוקשת
16.20 „ויק בורפין" – פרק 18: המבנתיות – הדרונות מדרהאם, סבריקיבו של סר ג'ון, באה לבקר ועליו להשיג אשה, ולו זמנית בלבד, כדי להראות לדרונו שהוא נשוי ובעל מישפחה, לטבע תוריש לו מכסמה
17.00 „ערב חיש" – מגזין ריינר

טלוויזיה ירדנית

16.20 פרשות מצויירים
16.35 המשחקי הילדים – תוכנית לגיל הרך
17.40 „אל תאיה" – סידרה לילדים

לקראת שידור

על המרס „שואה" – עם המבמאי קלוד לנצמן
(טלוויזיה כללית, 22.50)

תקיעתנואי ישעיהו בן־שמרון מראיין את המבמאי קלוד לנצמן, במאי הסרט „שואה", ומשלב בתכנית קטעים מן הסרט. קלוד לנצמן יחד עם שנות עבודה להכנת הסרט המיוחד „שואה", מרס שמרכז ב' שטון. בסרט „שואה" ראיונות עם אנשים שהיו מעורבים בתרדנים, מכל בריאיזבו ניצולים, חיילים גיסנים, פולנים, אזרחים ועוד. הסרט הוא מסבר אמיתי המוקיע, ומבסלר הסקיתי ביותר עד כה בנושא זה. ותבנית מישדרת לקראת הקרנתו של הסרט „שואה" בישראל בימים אלה, בעולם זכה הסרט לתגובה גדולה ביותר.

במאי מעולב – קלוד לנצמן, במאי הסרט „שואה"
(טלוויזיה כללית, 22.50)

18.00 סידרה בצרפתית
18.30 סידרה ערבית (עדון 3)
19.00 חדשות בצרפתית
19.15 לקט שירים
19.30 חדשות בעברית
19.45 „עולם הטבע"
20.00 חדשות בערבית
20.40 סידרה יומית בערבית (עדון 3)
21.00 בחדוב – הערבה המכסיקו
21.45 חדשות באנגלית
22.45 „המשודדים" – איש מוריעין בדימוס עזור לאנשים תמימים הקוקים לעזרה
01.00 בחדוב – הערבה המכסיקו

טלוויזיה המזהה"ת

13.00 „חדוב, חדוב"
13.30 „חיים אחריים"
14.30 הדעמטות
15.00 פרט – „לוסי גאלאגנ" – עם ג'ין ויימן הדלתון האסמן
17.00 „הבית המעופף" (סדרה מצויירת)
17.30 „החבובות" – עם דיסה מרנגו
18.30 „מלחמת הכוכבים" (דמיונב)
19.00 חדשות
20.00 „רשומיה" (סדרה בעלולה)
21.00 „הזאב אחריים" (סדרה)
21.30 „הסיגן את פיטמן" (כלב)
22.30 „אנב חשוריה" (מתח)

„קול המוסיקה"

06.02 „בלילי בוקר"
07.07 „בוקר טוב" ● בארץ פרלודים ותנות מס' 22, 24, 33, מתוך „הסמנתר המשוגה", חלק א' (מ. גילבוט – צ'מבלו)
07.30 „שוריית מרפקיות" ● ויקה. „שוליית הנעמד" ● מנגינה מוסת. „מרוז לאיתיה" ● אנסקה. הסמרזיה וזמנית מס' 2 שוסקיביה קנצרטו לסמנתר, תצוגת ותמונות ● ראוזל. „מנוים וכלואר" מרוסה מס' 2 מסיטמנית מיוסטן / קמיסינוס)
09.30 „קנצרטו בוקר" ● אדון פתיחה מס' 8 בוקיריני קונצרטו לצ'לו ותמורה (מ. דורנן / ותמורה „לאמורה" / מ. קאמאלן) ● רספיגי. „חלונות הכנסיה" ● שוברט: שליטיה אוס' 100 (פריי קורוזין) ● מוצרט קונצרטו ק. 595 (מ. קרוון / המקמרת האנגלית) ב. בריטן)
12.05 „מוסיקה קאמרית" ● בטהובן רביעיה אוס' 59. „רוסובסקי" (רביעיה מנצרט) ● שוברט: מבוא וווריאציות על נושא מתוך „הנהנה היפה" (נ. גולדי / מ. בול)
13.00 „מקצרט מצויים" ● מוצרט: קונצרטו מ. 428 (מ. פרבקל / תזמורת סימפונית דרזדנית רשד"ג / ו. מוסקונה) ● רבואיס „הכישוד המוחוב, מאמה סימפונית, אוס' 109 ● פרוקופייב: קונצרטו אוס' 16 (מ. יוסלסון / תזמורת פילדלפיה / י. אורמנדי) ● יאנאצ'ק סיטמוניית תזמורת ד"ר בוהרים / ה. קבלי"ם
15.00 „שלון מוסיקלי"
15.05 „מבמה הקלאסיקה"
16.00 „קנצרט מבחוד" ● סטרווינסקי סיטמנית לכלי נשיפה (מוליאמרוגנים של ג'ריזיוק / מ. נגלו) ● פרוקופייב „רומיאו ויוליה" קטעים מתוסיטקה לבאלט ● מאהלרו „חשיר על הארץ" ● מוצרט סיטמנית מס' 38. „פראג" המולהרמונית מברלין / ק. בהם.

שוטר שלא חולך בתלם – מייקל מאוקס בסרט „חפרס"
(טלוויזיה כללית, 23.30)

18.30 „אינגתיה" (ש.ת.) – רענן אילון – חליל / דוד רזלן – סמנתר ● באר: 6 סונטות
20.05 „ערב טוב" ● י.ב. באך: קונצרטו לצ'מבלו ולתזמורת (נ. ברנן / התזמורת הסימפונית ירושלים רשד"ג / ברנן) ● פרוקופייב: „אלאנוזוד" (נ. דולובה – בס)
20.30 „מאולמי הקונצרטים שלנו" – התזמורת הקאמרית הישראלית / מרים פריד – כנור / יואב תלמי – הרכלה סמוזיאון תל־אביב
23.12.85 ● רבוראק: 2 אגרות, אוס' 59; רוסנגה, אוס' 11 ● צ'ייקובסקי: „הבוגנות מסקום יקר", אוס' 42 ● אלגו: סרנדה לכלי מנים, אוס' 20 ● פורה: „סוסנות ובדגמסות" – סוויטה ● ברטוק: מחולות עם רומנים
22.25 „מלון מוסיקלי"
22.30 „שעם רעוד" ● סרן גארגיו: „משחק באדיבה"
23.00 „ברק הבארוק הרטשי רנסנסי" (ש.ת.)

רשת א'

06.00 שידורים לעולים
07.30 „זהו שיחים" – מוסנים ישנים ואהבים
08.05 „חוצה" – עם בני הבגל
09.05 „חשר לא תפיי" – שירים עבריים
09.30 „טיטנוש" – מגזין לבעיות משפחה וחברה
09.55 „הבאות על הבלי" – המסבות שבוע וחסר
10.30 „ריחיר קלי" – תכנית יומית בעברית קלה
11.10 „השדור הזומבי לבתיחים" – הנעמה: „הידד, אני בקיטנה"
11.30 „חשבלה ודעת למלי" – „קהילות ישראל" – הנעמה: „מצרים"
12.05 „מגלילי המגזרים בסקלשוקר"
12.55 „ספרות על הבלי"
14.06 „לבת ולבן ולכל המתעניין" – א) „מינת הסיטור המזמר" – אמרים קטמיים מאת מוצב ב) „כל מה שהיה הכל מה שקרה (כמעט) לקרשונבו ולי", פרק תשיעי; ג) „לדי הנרת המנור"
14.45 „תנור בשלי" – יילקט כל־בו
15.25 „דיי בתר ביבר אנגלאיתי" – שעד מס' 18
15.55 „ספרות על הבלי"
16.05 „יסי חדרה בין קצור שעוויים לקצור חלטים" – עם אנשי „נאות קדומים" (ש.ת.)
17.20 „האוניברסיטה המתרחבת" – „אחרים בחיטה" – סיור המדריכה ד"ר יוסי בן־ארצי – הסעה: „העיר המתרחבת"
17.55 „ספרות על הבלי"
18.06 „מינת ערבי" – „הזור רחי ומסורת
18.50 מרקי הרים בתנייה" יהמרמן, פרק ד'
19.05 „שעורי בתלמודי" – מסכת „ברכות"
19.30 שידורים לעולים
22.05 „שבוע: ביחוד וכל אחד לחודו"

רשת ב'

06.00 חדשות
06.12 הדעמטות בוקר
06.22 „לחקלאי" – שרות ידיעות יומי
06.30 סקירת בוקר מאמרי המערכת של עיתוני בוקר
06.53 „אור ירוק" – לבוב ולבטוע
07.00 חדשות „בבוקר הזה"
07.45 „יומן מכסיקו"
08.05 „מקר לשולם"
08.55 „ספרות על הבלי"
09.05 „ביקור בית" – עם רבקה מיכאלי
09.55 „ספרות על הבלי"
10.05 „כל אבבע הדשנות" – מגזין יומי
10.55 „ספרות על הבלי"
12.10 „בל שרוזה" – חדשות ומומנים
13.00 „בחבר הזה"
13.55 „ספרות על הבלי"
14.06 „יש שבוע" – עם גבי בית
14.55 „ספרות על הבלי"
15.05 „רבני קסם"
15.55 „ספרות על הבלי"
16.05 „שיחים ישרשיריים"
16.55 „ספרות על הבלי"
17.10 „יומן כלכלה"
17.30 „על המסרים האנשים"
17.55 „ספרות על הבלי"
18.06 „אמבט על הדרוקי"
18.55 „ספרות על הבלי"
19.00 חדשות „הזה הזה"
19.35 „עולם חדש" – מגזין לעניני האדם וסביבתו
19.55 „ספרות על הבלי"
20.05 מרקי חמנת „בבקשתך" – מזמר שיר
20.55 „ספרות על הבלי"
22.05 „עד מעם אחרי" – תכנית בשידור חוזר. הנעמה: „בנוי ראשון" – עם אלוף במיל. שלמה גזית
23.05 „קבר ראשון" – ירדונים עם שמחליק רחן
23.55 „ספרות על הבלי"
00.10 „יומן מכסיקו"
00.20 „קבר ראשון" – הנעמ

טלוויזיה כללית

16.15 „מסיבת באחרי" – מנחים: דליק וולנץ וחליל
16.45 „על מבחת חתרבות" – 1) לרגל צאת ספרו המסוכרוראמי של מרואה סוקאן, שיחה עם סטאר קראמאן וקריאת שיר שחיים 2) מביטה עם המשוררת אמירה הס. 3) קוויים לדמותה של אחדן־בנובאי. מנחים: מרגוט ש. מורה, מרגי מ. מלמן ועקן מאיר (בערבית)
18.00 „יומן מכסיקו" (בערבית)
18.30 חדשות (בערבית)
18.45 „מקן חדש" – הבנית מיוחדת לציון חודש ההחוה עם יחודי ברית־המועצות. מגמת משולבת בשידור חוזר, כתבת שלוחה בחוברת, המתארת ביבר חגגו חודש בברית־המועצות את יום הצמאות של מרינת ישראל. מנחה: בני דוד־יחיאו
19.00 חדשות
19.30 גביע העולם בכדורגל, מכסיקו 1986 – שידור ישיר של משחק מס' 43 בשלב שמינית הגמר, שניה בית ד' – שניה בית ב' מחר
22.30 „מסיבת של יופי"

טלוויזיה ליומודית

06.00 חדשות
06.11 „בחזרה לאשרי" – לוחשים ותיקים
07.07 „שיר בבוקר בבוקר" – שירים ישראלים
09.05 „מה בבר תשעי" – עם אבי אתנר
10.05 „דברים מרובים" – עם שמירה אינבר
11.05 „רק מסיקה"
12.05 „שעה תמסיבה" – עם מלאכי חזקיה
13.05 „רק בימי חולי" – עם מנחם פרי
14.06 „לי לחך – שיר ובריחה"
15.05 „הדש, הדשה המחודשת"
16.05 מסיבה לעניין"
17.05 „הצגה ומסיבה"
18.06 „דשה ודיר"
20.05 „עם בל הנשמה"
22.05 „משלוחי" – שירים עבריים
23.05 „הלילה הזה אני שירים"

גלי צה"ל

05.55 „בואוס מילולי" – פיתוח של אבשלום קור
06.05 אוניברסיטה משודרת – מקשעות הצורה בצמחים. קביעה פנימית של הצורה. מרצה: פרופ' צבי וקס
07.07 „שבוע אמש שבועי" – עם אלכס אנסקי
08.05 „בוקר טוב ישראלי" – שעת אקטואליה
09.05 „אילה בוקר" – עם אלי ישראלי
10.05 „הסמקת 10"
11.05 „בבן לעמשיה" – עם רחי רשף
13.05 „קשר רדיו" – עם אברי גלעד
14.05 „רד רז הרמי"
15.05 „מבוקשת ומבוקש" – עם אורלי יניב
16.05 „מרבון אחרי ומחרים" – שירים עבריים
17.00 יוסף גלילאוביל
17.30 „ערבסקי" – מגזין לעניני המזרח התיכון
18.05 „יעד משודרי" – מגזין לעניני צבא
18.55 הדעות לחיילים
19.05 „מה יש" – עם אדו כהל
20.05 „לא רק פופ"
20.55 „מיבה חבת לבב"
21.00 „מבט לחדשות"
21.30 אוניברסיטה משודרת – מקשעות הצורה בצמחים. קביעה פנימית של הצורה. מרצה: פרופ' צבי וקס
22.05 „על הרבוש הלל הבשאלי"
23.05 „לילה לילה" – עם יואב קשטן
23.55 „שיחת חצות" – עם אלוף במיל. אבשלום
00.05 „מנחם גרשון ריינר"

לקראת שידור

„מלחמת המשטרות" – מיני קלנוע צרפתי
(טלוויזיה כללית, 23.00)

מיני סנט על מלישיית שוטרים שלחמות מתוך מן מ' מרבה יחסים מיוחדת במינה בהכנה מ' מנשים שאחר מהם הוא אשה. בכללים נוגה לחבין את שרבנותו. כאשר חברו לעבודה במשטרה נרצח בלה מילוי תפקידו, הוא מתעקש לבדוק את האמת. שמאחריו חמרים, אבל המשטרה מנעה ממנו גישה לחדרים. השוטר מגיע מן המשטרה ומנסה לגלות את הקרקע בלעומת חקירה שמנהלה אחרו אל מול מסים בין המשטרה לבין הפשע.

לקראת שידור

„חפרס" – סרט טלוויזיה
(טלוויזיה כללית, 23.30)

שוטר במשטרת לוס־אנג'לס מגיע מן המחוז לחקור מקרה יחסים מיוחדת במינה. מקרה מעשים שאחר מהם הוא אשה. בכללים נוגה לחבין את שרבנותו. כאשר חברו לעבודה במשטרה נרצח בלה מילוי תפקידו, הוא מתעקש לבדוק את האמת. שמאחריו חמרים, אבל המשטרה מנעה ממנו גישה לחדרים. השוטר מגיע מן המשטרה ומנסה לגלות את הקרקע בלעומת חקירה שמנהלה אחרו אל מול מסים בין המשטרה לבין הפשע.

מאבק כפול: נגד הפושעים מצד אחד ועם הממשד המשטרי ועם חבריים יריבים בפנים – „מלחמת המשטרות"
(טלוויזיה כללית, 23.00)

טלוויזיה ירדנית

16.20 פרשות מצויירים
16.40 „בית המסמאיים" – סידרה מצויירת
17.15 תיאטרון האורות
17.40 פרט דיסקוטאוורי
18.00 „מספר אותיות – חידון בעברית
18.30 סידרה ערבית (עדון 3)
19.00 חדשות בצרפתית
19.15 „בראנז כיום"
19.30 חדשות בעברית
19.45 עמוד סרטים בעולם
20.00 חדשות בערבית
20.30 „חור מוזיי" – סידרה הקומית
20.40 סידרה יומית בערבית (עדון 3)
21.00 בחדוב – הערבה המכסיקו
21.45 חדשות באנגלית
22.45 „בראנז כיום"
23.00 „מלחמת המשטרות" – מיני קלנוע צרפתי

טלוויזיה המזהה"ת

13.00 „חדוי חדשיי" (פרסום מצויירים)
13.30 „חיים אחריים" (סדרה)
14.00 מרגרוז 700
14.30 הדעמטות
15.00 פרט – „זה חחל בשפולה" – עם קלארק גיבל ומומיה לוהן
16.30 „סמיריסמי"
17.00 „מרמבוט"
17.30 „החבובות" – עם טול וילאמס
18.00 „בן רוגרס"
19.00 חדשות
20.00 „אחוז לעניין" (סדרת פעולה)
21.00 „חיים אחריים" (סדרה)
21.30 „הסיגנון המוי" (כלב)
22.30 „קבוי וליטיי" – (מדרת מתח)

„קול המוסיקה"

06.02 „בלילי בוקר"
07.07 „בוקר טוב" ● שוברט סונטינה לנור וסכסופון ה. ון / א. ריס
07.30 „הרמיית מוסיקלית" ● בתהמה סימפונית מס. 5 ● ומומנת פילהרמונית פלורנטין / ק.ב. בלינוני ● רחמנינוב קונצרטו אוס' 30 (תזמורת פילדלפיה / י. אורמנדי / ג. אשכנזי) ● שוברט רביעיית כלי קשת „המנת חלמלמר"
09.30 „קונצרט בוקר" ● חיידן רביעיית כלי קשת אוס' 55 (רביעיית אמרגון) ● שוברט: „שירת חברבור" עבור שירים שוסון מיסמונית אוס' 15 (מ. אשכנזי) ● ברוקנר סימפונית מס. 4. „רומנטית" (סימפונית של פילהרמונית / ב. וולטר)
12.05 „יפי מסמרים"
13.00 „הרמיית מוסיקה" ● בארץ מנטה מס. 203. „תיבונה" (מ. אליבנב / מיטם מרסון / ג. פרינגר) ● מנדלסון סימפונית מס. 5. „הרפורמציה" (תזמורת פילהרמונית / ר. מוטי) ● שומאן „קונצ'רטו אוס' 4 מרמאסה" ניעמות צוענים" ויאנוק מילמן – כנור / תזמורת פילהרמונית מרכזן) ● שאפינואן שוברט לכלי ולתזמורת (ניעמות צוענים / הפלרמונית המלכותית / ש. ויטמאן) ● חיידן

06.00 חדשות
06.12 „לחקלאי" – שרות ידיעות יומי
06.22 סקירת בוקר מאמרי המערכת של עיתוני בוקר
06.53 „אור ירוק" – לבוב ולבטוע
07.00 חדשות „בבוקר הזה"
07.45 „יומן מכסיקו"
08.05 „מקר לשולם"
08.55 „ספרות על הבלי"
09.05 „ביקור בית" – עם רבקה מיכאלי
09.55 „ספרות על הבלי"
10.05 „כל אבבע הדשנות" – מגזין יומי
10.55 „ספרות על הבלי"
12.10 „בל שרוזה" – חדשות ומומנים
13.00 „בחבר הזה"
13.55 „ספרות על הבלי"
14.06 „יש שבוע" – עם גבי בית
14.55 „ספרות על הבלי"
15.05 „רבני קסם"
15.55 „ספרות על הבלי"
16.05 „שיחים ישרשיריים"
16.55 „ספרות על הבלי"
17.10 „יומן כלכלה"
17.30 „על המסרים האנשים"
17.55 „ספרות על הבלי"
18.06 „אמבט על הדרוקי"
18.55 „ספרות על הבלי"
19.00 חדשות „הזה הזה"
19.35 „עולם חדש" – מגזין לעניני האדם וסביבתו
19.55 „ספרות על הבלי"
20.05 מרקי חמנת „בבקשתך" – מזמר שיר
20.55 „ספרות על הבלי"
22.05 „עד מעם אחרי" – תכנית בשידור חוזר. הנעמה: „בנוי ראשון" – עם אלוף במיל. שלמה גזית
23.05 „קבר ראשון" – ירדונים עם שמחליק רחן
23.55 „ספרות על הבלי"
00.10 „יומן מכסיקו"
00.20 „קבר ראשון" – הנעמ

06.00 חדשות
06.11 „בחזרה לאשרי" – לוחשים ותיקים
07.07 „שיר בבוקר בבוקר" – שירים ישראלים
09.05 „מה בבר תשעי" – עם אבי אתנר
10.05 „דברים מרובים" – עם שמירה אינבר
11.05 „רק מסיקה"
12.05 „שעה תמסיבה" – עם מלאכי חזקיה
13.05 „רק בימי חולי" – עם מנחם פרי
14.06 „לי לחך – שיר ובריחה"
15.05 „הדש, הדשה המחודשת"
16.05 מסיבה לעניין"
17.05 „הצגה ומסיבה"
18.06 „דשה ודיר"
20.05 „עם בל הנשמה"
22.05 „משלוחי" – שירים עבריים
23.05 „הלילה הזה אני שירים"

גלי צה"ל

05.45 מרקי אבות
05.55 „בואוס מילולי" – פיתוח של אבשלום קור
06.05 אוניברסיטה משודרת – מקשעות הצורה בצמחים. קביעה פנימית של הצורה. מרצה: פרופ' צבי וקס
07.07 „שבוע אמש שבועי" – עם אלכס אנסקי
08.05 „בוקר טוב ישראלי" – שעת אקטואליה
09.05 „אילה בוקר" – עם אלי ישראלי
10.05 „הסמקת 10"
11.05 „בבן לעמשיה" – עם רחי רשף
13.05 „קשר רדיו" – עם אברי גלעד
14.05 „רד רז הרמי"
15.05 „מבוקשת ומבוקש" – עם אורלי יניב
16.05 „מרבון אחרי ומחרים" – שירים עבריים
17.00 יוסף גלילאוביל
17.30 „ערבסקי" – מגזין לעניני המזרח התיכון
18.05 „יעד משודרי" – מגזין לעניני צבא
18.55 הדעות לחיילים
19.05 „מה יש" – עם אדו כהל
20.05 „לא רק פופ"
20.55 „מיבה חבת לבב"
21.00 „מבט לחדשות"
21.30 אוניברסיטה משודרת – מקשעות הצורה בצמחים. קביעה פנימית של הצורה. מרצה: פרופ' צבי וקס
22.05 „על הרבוש הלל הבשאלי"
23.05 „לילה לילה" – עם יואב קשטן
23.55 „שיחת חצות" – עם אלוף במיל. אבשלום
00.05 „מנחם גרשון ריינר"

מישדרי הטלוויזיה והרדיו

יום חמישי 19.6.86

טלוויזיה כללית

17.30 „קיר וויליאר" – שם הפרק: „האכנים מתגלגלים". אדון טרן חופל לכוכב רוק, והחיקולים משתדרים סדון מן הכלוב. השדון בונב את הגיבורות ס.בקעה הכיבורות"

18.00 „אני, אמי וחשבון ממולי" – סידרה משעשעת לבני־נעורים. מתיה, בן 14, זה קם אמו ואותנו בת 16, ללא אב. מתיי ילד שנון ה„מסרר" את הסובבים אותו, כדי להסיר את מפרותיו. כאשר שכן חדש מגיע לבניין יש לו ערר מטרה: להפריד בין השכן לאמו

18.25 „שפוקי של מקום" – מבט אל שכונת מתחדיהדה בירושלים, בקשר ל„רגל מחנה יהודה", המרוכז בפרשת השכונה

18.32 „ירדנים וחצאנית" – פלסטיק חזק יותר מכדול בטבעיות)

19.00 „מפגש" – תוכנית דיון בענייני השעה (בערבית)

19.15 פוחדים – „יומן מכסיף" (בערבית)

19.30 חדשות (בערבית)

20.02 „תחילה" – שם הפרק: „מי פוחד מחוצב הרעיו" – אגרות ילדים תמימות שחברי „תחילה" מעלים על הבימה, מתגלות בתור אגרות אלימות מאוד. משהו מהן מתממש, כאשר אדם מתקיף את הוריהם ולוקח את ארנקם

20.45 לקראת שידור

21.00 מבט לחדשות

21.30 „מחוטט, מטילים וחיות חמוץ" – סרט תיעודי

22.20 „בתוב בעתון" – ביקורת. הקתונים בישראל. מגישה: מאיר שלו

22.35 „אלה ואלה חייבים" – סידרה צרפתית של קלוד ללוש. הפרק האחרון: „הבולרו של אלה ואלה חייבים". לאחר מעט הצדקה, ללוש משמיע את ה„אני מאמין" שלו בדבר אמנות הקולנוע, ומייחר את הפרק האחרון למעקב אחר צוות סלוניה בדפוי שיוצא לסיר את פעולות יוניק"ף בקאמבודיה. אבל כך הוא מעלה שאלות על ביעות הערלם השלישי

23.25 „מסוקי של יום" ודשות

טלוויזיה לימודית

08.15 „משגים בחדוות" – הסב תשבים

08.40 „בלי פחדות" – שדרון 2

09.00 „אדון בטלוות" – בין תורכיה לבריטניה

09.20 מדעי הטבע (אמיר) – הקר ימים ואגמים

10.10 אנגלית ה'

10.30 תנאי דרך – „רחוב סומסום"

11.00 אנגלית ו'

11.15 עיבות מחוברת – אלעדים

11.30 מדעי הטבע (חטיבה עליונה) – חיעד הבלתי אפשרי: מציאת חיים על פני כוכבים אחרים

12.00 אנגלית ח'

12.25 היסטוריה עליסודי – חעשרה – טן – דיוקנה של ארץ

13.00 אנגלית ט'

14.00 „בבלי נדודים" – סרט הדן בחיים ובשיחתו של המשורר הדרום־אמריקני מבלו נרודה, הידוע בביגויה וולם דיסמן של דרום־אמריקה

14.35 „בללולוי" – תקציב המשמלות – שידור חוזר מאתמול

14.45 צרפתית

15.00 רבבה החמעתות – סרט אנימציה

15.20 „בלם הולגרשון" – עמוד 50 מתנגן מאוזני חבר – אקח מנמה לעודד את בילם ולתת לו שקם מלא מנמה הזה, אבל בילם מסרב לקבל את המתנה. הוא מחליט לא לחזור הביתה הכך להציל את חייו של מולי

15.45 „קוסמוס" – פרק ז'ב: אנציקלופדיה בלאקטיקה – סגנו מציין שהקשר הראשון שלנו עם כל ציוויליזציה אפשרית, תמיה

לקראת שידור

„טווסים, טפילים ודולדת המין"

(מלוויזיה בלילה, 21.30)

סרט תיעודי מסביר בתן ובחמה, מרגע חשובה הרביה המיצית, למרות שבסבכ קיימת אפשרות של הרייה לא־מיצית. המין אינו רק לשעשוע ולהנאה, הוא חשוב להישרדותם של פרנים חיים בטבע. הקהם עם המין האנושי. תרמיית היא אחד מן המעלולות המסובכ מצא לחמשיך קיומם של סוגים שונים של חיים.

הפקה בי.בי.סי.

„אני מאמין" בדבר אמנות הקולנוע – קלוד ללוש מביים את ג'רלדין צ'אפלין בסדרת „אלה ואלה חייבים" (טלוויזיה כללית, 22.35)

מס' 34, ק. 38 הופלהרמונית הישראלית / ז. מהטה ● ריכזה המשיח ● בלקרנו קונצרטו לסטנבר ותזמורת ● דבוראק סימפוניה מס' 7, אופ' 13 (הסימפונית הלונדונית / א. קרסו)

15.00 „מילון מוסיקלי"

15.05 „מסכמים מוסיקליים"

16.00 „אינתרמאי" – בשידור חי. אורה שיון – כנור / עדית צבי – סטנתר ● מוצרטו מוטטה, ק. 454 ● ברהמס מוטטה אופ' 76 ● יוסף טלו מוטטה ● ראוול: מוטטה

17.30 „קונצרטו מנחתי" ● סיכליוסו קונצרטו אופ' 47 (ס. אמוראל / תזמורת פילהרמונית / ש. דיסוראנו) ● גרינ: רומנסה נורבגית עתיקה עם וריאציות, אופ' 51 (תזמורת פילהרמונית / ה. לאמרד) ● ברהמס רביעיית סנטנתר, אופ' 25 (א. רובינשטיין / י. רבייעית מנחתי) ● פרוקופייב סימפוניה מס' 5 (הפילהרמונית הישראלית / ל. ברנסטיין)

20.05 „ערב מוצ'ר" ● הנרלו טריו מוטטה, אופ' 5 ● אלכנוניו קונצרטו אופ' 9 (ס. פיירלו / הסולנים מוטנטו)

20.30 מחקאות ותזמורת הפיסמונית ירושלים רשמיש ● „לקראת קונצרט" – שיחה מרגנת על הקוטאום, מאת: צבי גורן / קורנת היחנה רביר ● בריטן רקוויאם המלחמה, אופ' 66 (הולנים ש. אדמסוורנג / ק. לוואיס / ה. הילסון ג'ונסן / המקהלה של אגודת הגוב / מקהלת האקרמיה לדרום מוזאות / מקהלת הילדים מרוחבות / מקהלת ילדי ביה"ס ביאר־דגנגרן בירושלים / מנצח גאדי בחוינע)

22.55 „מילון מוסיקאלי"

23.00 דור הזהבה – אמנים גדולים בהקלטות הסטוריות – „הליל הקסם" – תכנית ראשונה ● קטעים מתוך המערכה הראשונה (הולנים / מקהלה / הפילהרמונית מנבלין / מר תומס בינס) (ש.ה.)

רשת א'

06.00 שידורים לעולים

07.30 „חד שידור" – מוסנים ישנים

08.05 „הנרלו" – עם בני הכיתה

09.05 „חשיר לא תבר" – שידים עברים

09.30 „מבשלי" – מנון לבעיות משפחה וחברה

09.55 „מסרת על הגלי"

10.30 „רדיו קלי" – תכנית בעברית קלה

11.10 השיחה היחוד לבתיחיים – „הבעה ולשון", המעבה „הרוע אחר המחודרה"

11.30 „חמבלה ודעת לבלי" – „הוחיישבות בנגב". המעבה „בים לגנב 1989 – 1947"

12.05 „לבי במחרתי" – שידים מהדהים אחבמיים

14.06 לבת ולבן ולבל המתקנין – א) „טוב לבעוב"; ב) ילדי הבית המחר"

14.45 „ומעל בשמים"

15.25 עדיה אלון מבאר על נוף הארץ (ש.ה.)

15.30 „קרוראי" – בבת ודיה. המעבה: ד"ר יעקב בלוד־שטיין – „הזיקה בין הלבה לפילוסופיה"

16.55 „מסרת על הגלי"

16.05 „מסרת המחרית ודיבוריה"

16.55 „מסרת על הגלי"

17.10 „בראיתית לתחרטמוסיה" – שער 33 (ש.ה.)

17.55 „מסרת על הגלי"

18.06 „מרחות ערבי" – לחזור דתי ומסחת

18.50 מרקי הדים בחנגיקי ירמחה, מרק 1

19.05 „שיעור בחנואי"

19.30 שידורים לעולים

22.05 „הלומת המאמטיאי"

רשת ב'

06.00 חדשות

06.12 תרעמלות בוקר

06.22 לתחקלאי

06.30 סדרת מאמרי המשרבת של שתוי בוקר

06.53 „שיר דדקי" – לנגו הלנסע

07.00 חדשות „הבוקר הזה"

07.45 „יומן מכסיף"

08.05 „סבר לשלום" – עם גדעון הוד

08.55 „מסרת על הגלי"

09.05 „ביקר בחיי" – עם רבקה טיכלי

09.55 „מסרת על הגלי"

10.05 „בל בבנעי הראשון"

11.55 „מסרת על הגלי"

12.10 „בל פתרתי" – חדשות ומומנים

12.55 „מסרת על הגלי"

13.00 „בחצי היום"

14.06 „רש ענין" – עם גבי גוית

14.55 „מסרת על הגלי"

15.05 „רגעי קסם"

16.05 „שירים ושעריים"

17.10 „יומן מלכלה"

17.30 „על המסרים ואנשיהם"

18.06 „רש שאלתי" – עם יצחק אלון

18.48 „הדם בהסמנה"

19.00 חדשות „הדם הזה"

19.35 „המשבר הכמנה"

20.05 „שוריעים" – מגנון לענייני עדות ומולקלה

21.55 „מסרות על הגלי"

22.05 „צימוחים ושקיעים" – שירים ביידיש והמעבה: „הילה וחברי" – שיריעים הדרחים – לקט ראשון

22.55 „מסרות על הגלי"

23.05 „מיטיב לבין עצמנו" – שיחת ע מומנים בשידור חי

00.10 „יומן מכסיף"

00.20 „מיטיב לבין עצמנו" – המשך

רשת ג'

06.00 חדשות

06.11 „בחודש לאראי" – לחיטים וחיקים

07.07 „שיר בבוקר בבוקר" – שירים ישראלים

09.05 „מה מבר תשעה" – עם אבי אחנו

10.05 „רבינשטיין / ה. רבייעית מרבים" – עם שמרה אשנר

11.05 „רק מסיקה"

12.05 „שעת המוסיקה" – עם מלאכי מוקה

13.05 „רק בחבי חיה" – עם מנחם פרי

14.05 „ל. ולף" – שיר ובריבה

15.05 „חיה, חיה, חיה מחרשי" – עם שש פסי

16.05 „מוסיקה לנגרן"

17.05 „הכנת יומנה"

18.06 „קליבר" – שבוקן פוס

20.05 „משנן רוקי" – עם רלית כהן

22.05 „מחשנים" – שירים עבריים

23.05 „הלילה ואיש שירים"

גלי צה"ל

05.55 „בחשן מרגלים" – מיתחו של אבשלום עוז

06.05 אמיר־מרשמה בחשורה – עליהם ובעלה של משפרים צבאים באמריקה ומרגיל חשפעות סביבתיות. מרגה ד"ר. אמי קוטמן

07.07 „שנון אמש שבנו" – עם אלכס אנטין

08.05 „בוקר טוב ישראל" – שעה אקטואלית

09.05 „אילה בוקר" – עם אלי ישראלי

10.05 „תפסקת 10"

11.05 „בבן לבשעיה" – עם רן שלוח

13.05 „קשר רדיו" – עם אבי בלשר

14.05 „הד רח יומי" – עם רחני לוין חדוי

15.05 „בבשעה יומית" – עם מארל יוסף

16.05 „אינבו אור ומרחיבים" – שירים עברים

16.55 „בחשן מרגלים" – מיתחו של אבשלום עוז

17.00 יומן גלי צהל"

17.50 „רדיו מסרים"

18.05 „שקוף קלה על מלבלה"

18.40 „שירי הלוקות ומבאיות"

18.55 חדרעות לחדיים

19.05 „בת ישע" – עם ארז סלי

20.05 „הה ערדיה" – מנוגן המוסיקה

21.00 מבט לחדשות

21.30 אינבו־מרשמה בחשורה

22.05 „על הדבש ועל הבשמים"

23.05 „לילה לילה" – עם יואב קוטנר

23.55 „שירות הבחלה" – עם הבילה אחי לן

12.05 „לילה לילה" – הזיקה בין הלבה לפילוסופיה"

02.05 „לא רחבים לישוה"

עורך: יהודה גור־אריה

מודיעין • מודיעין • מודיעין • מודיעין • מודיעין

ים חמישי
• שקיעת החמה: 19.47
• ורידתה מחר: 05.329
• היום ארבעים ותשעה ימים לעומר
• פרק יומי: תהלים פיא – פיד
• משנה יומית: כלים כיד, ייא – ייב
• דף יומי: נטין פיח
• הלכה יומית: שויע אויח קפיא – בי, ד – בי
• פרשת השבוע: נשא

ים שישי
• שקיעת החמה: 19.47
• ורידתה מחר: 05.29
• פרק יומי: רות א' – בי
• משנה יומית: כלים כיד, ייב – ייד
• דף יומי: נטין פיט
• הלכה יומית: שויע אויח קפיב, גי – חי
• פרשת היום: עשרת הדברות

ת
• שקיעת החמה: 19.48
• ורידתה מחר: 05.29
• פרק יומי: רות גי – די
• משנה יומית: כלים כיד, טיב – טיז
• דף יומי: נטין עי
• הלכה יומית: שויע אויח קפיב, ד – חי
• פרשת השבוע: נשא

רתי חרום

קוד	מ.ד.א. תורם 101	מכבי־אש תורם 102	משטרה טלפון תורם 100
אבן	057-923022	057-923033	057-923444
אדרת	03-344442	03-781111	03-343111
אזור	03-802222	03-803133	03-855173
אילת	059-72022	059-72333	059-72444
אלון	055-23333	055-51333	055-23444
אלעד	051-22222	051-82720	051-34222
אלקנה	051-22222	051-23333	051-34222
אמיר	057-79691	057-74767	057-37444
אפרת	065-88222	065-87223	065-87444
אריאל	02-911088	02-911288	02-931444
אשדוד	03-781133	03-781111	03-855888
אשקלון	03-802222	03-501111	03-514444
אתר	03-313333	03-781111	03-324144
באר שבע	057-80222	057-80133	03-343111
בית אל	057-59222	057-59333	057-59448
בית שאן	057-52222	057-52333	057-55444
בית שמש	052-551222	052-541333	052-533555
בלפור	063-99045	063-22333	063-90444
בני ברק	03-222222	03-222333	03-313444
בת ים	03-802222	03-803133	03-855173
גבעת שמואל	03-344442	03-344442	03-664444
גדרה	08-451222	08-451333	069-37744
דימונה	057-92222	057-90111	057-92444
הוד השרון	08-221022	08-221033	08-439180
הר חרמון	065-40022	065-40033	065-40444
הרצליה	04-979637	04-979333	04-979444
חדרה	057-88369	057-88333	057-88444
חולון	04-922222	04-923333	04-920344
חיפה	057-93222	057-937222	057-86112
יבנאל	065-35222	065-73333	065-71444
יבנה	057-943333	057-941033	057-941144
יהוד	053-22222	053-23333	053-94444
יזרעאל	04-912222	04-912333	04-919811
יטבתה	055-92222	055-93333	055-94444
ירושלים	057-950222	057-937222	057-937044
ירכא	03-922222	03-921111	03-914444
כפר סבא	052-30222	069-30333	069-72444
כרמיאל	069-61222	069-61333	069-61444
לוד	03-781133	03-344442	03-343111
מגדל העמק	051-81222	051-881333	051-81144
מודיעין	04-643222	04-531401	04-931444
מטולה	04-643237	04-731811	04-740244
מעלות	055-81222	055-81333	055-81666
מצפה רמון	057-62222	069-44334	069-43444
מרחבים	03-942222	03-942333	03-993555
נהריה	069-37222	069-36333	069-37744
נס ציונה	08-461222	08-451333	08-487444
נצרת עילית	08-229222	08-221022	06-239444
נשר	03-742222	03-781111	03-7544444
נתניה	053-511222	053-541333	053-496444
סביון	053-551222	053-553222	052-451666
עכו	051-97074	051-97074	051-97044
עפולה	03-462222	03-460111	03-627222

בתי מרקחת

יום חמישי 12.6.86

ירושלים: „אלימן" – יפעיהו 10 – 232553.

תל־אביב: „יוזר" – אצ"ל 52 שכ' התקוה – 378403. „שדה רב" – האורנר 3 הכנת ל' – 428510.

חיפה וחקיריות: „הנשיא" – שד' הנשיא 33 – 333312. „סוף־הר" מן" – מסמת מדרשיו – ק. מוצקין – 715136.

חולון – בתי־מז: „מוזר" – חביבה רייק 20 בת־ים – 583360. „ר"ר תורה" – מוקולוב 70 חולון – 842433.

רמת־גן וחמביבה: „רמת יצחק" – שד' ירושלים 96 – ר"ג 777306.

רעננה: „קוסמה שועלי" – א. יפה – 34750.

נתניה: „אות שקי" – מס. אור רים – 32484.

פתרתיקות: „סטרפארט" – שפיר רא 43 – 909030.

יום ראשון 15.6.86

ירושלים: „רומסה" – המ"ג 28 – 523191.

תל־אביב: „סוף־ה כללית" – מנחם מנדל 7 – 225142. „בר־אות" – אסמסרדם 7 – 583360. „ר"ר תורה" – מוקולוב 70 חולון – 842433.

רמת־גן וחמביבה: „רמת יצחק" – שד' ירושלים 96 – ר"ג 777306.

רעננה: „אות שקי" – מס. אור רים – 32484.

פתרתיקות: „סטרפארט" – שפיר רא 43 – 909030.

יום שבת 14.6.86

ירושלים: „רומסה" – המ"ג 28 – 523191. מרגשיו. „בית וגן" – חסמנת 59 – 430750.

תל־אביב: „יוזר" – אצ"ל 52 שכ' התקוה – 378403. „שדה רב" – האורנר 3 הכנת ל' – 428510.

חיפה וחקיריות: „הנשיא" – שד' הנשיא 33 – 333312. „סוף־הר" מן" – מסמת מדרשיו – ק. מוצקין – 715136.

חולון – בתי־מז: „עצמאות" – בלי מר 75 – 865583. „סוף־ה" – עין יהב 4 חולון – 884854.

רמת־גן וחמביבה: „אומה" – דבסיטסקי 19 – 7511874.

רעננה: „אוזר" – אוסטרובסקי 36. מרצ"ש. „מרכז גולן" – אוזר 198 – 91762.

כפר־סבא: „מריקסטון" – שמת הנשמים 47. „סופר־פארט" – אוסט' 69 – 613862. „קוסמה לאומית" – המסמן 3 – 257221.

חיפה וחקיריות: „מוצקין" – שד' הנשמים 64 ק. מוצקין – 737243. „בבנה" – אבן סינא 7 – 672288.

פתרתיקות: „מריקסטון" – שמת הנשמים 47. „סופר־פארט" – אוסט' – הוסמן 3 חולון – 889153. „מוזר" – רמת־גן וחמביבה: „רמת אלחנן" – הרב כהנמן 97 ב"ב – 746643. „רש"י" – רש"י 13 ר"ג – 7310921.

ירושלים: „רומסה" – המ"ג 28 – 523191.

תל־אביב: „בריאות" – המלך ג'ורג' 28 – 283751. „מניסס" – אבן גביול 53 – 246003.

חיפה וחקיריות: „הנשיא" – שד' הנשיא 33 – 333312. „סבינרי" – הנמן 24 ק. ביאליק – 712674.

חולון – בתי־מז: „קוסמה" – עין יהב 4 חולון – 884854. „אוזר" – הוסמן 52 חולון – 889153.

רמת־גן וחמביבה: „אומה" – דבסיטסקי 19 – 7511874.

רעננה: „מרכז גולן" – אוזר 198 – 91762.

כפר־סבא: „מריקסטון" – שמת הנשמים 47. „סופר־פארט" – אוסט' שינסקי 3 – טל. 23889 – 052.

נתניה: „בנבע". „שער הנגב 14 – 22695.

פתרתיקות: „מרכז השרון" – א. קציר 40 – 911078.

יום רביעי 18.6.86

חולון – בתי־מז: „כתים" – בלפור 45 – 864625. „אוזר" – הוסמן 52 חולון – 889153.

רמת־גן וחמביבה: „קוסמה כלי־לית" – המיתר 25 – 225142.

חיפה וחקיריות: „הנשיא" – שד' הנשיא 33 – 333312. „מיסר" – קרן היסוד 73 ק. ביאליק – 704185.

חולון – בתי־מז: „ר"ר תורה" – סד' קולוב 70 חולון – 842433.

נתניה: „קוסמה לאומית" – סמיל' נסקי 9 – 38033.

פתרתיקות: „הרשון" – שסטמפר 24 – 910946.

יום שני 16.6.86

ירושלים: „הרצל" – יפו 36 – 225059.

תל־אביב: „בלב העיר" – אחד העם 69 – 613862. „קוסמה לאומית" – הוסמן 3 – 257221.

חיפה וחקיריות: „מוצקין" – שד' הנשמים 64 ק. מוצקין – 737243.

פתרתיקות: „סטרפארט" – שפיר רא 43 – 909030.

יום חמישי 19.6.86

ירושלים: „רומסה" – המ"ג 28 – 523191.

תל־אביב: „בריאות" – המלך ג'ורג' 28 – 283751. „מניסס" – אבן גביול 53 – 246003.

חיפה וחקיריות: „הנשיא" – שד' הנשיא 33 – 333312. „סבינרי" – הנמן 24 ק. ביאליק – 712674.

חולון – בתי־מז: „קוסמה" – עין יהב 4 חולון – 884854. „אוזר" – הוסמן 52 חולון – 889153.

רמת־גן וחמביבה: „אומה" – דבסיטסקי 19 – 7511874.

רעננה: „מרכז גולן" – אוזר 198 – 91762.

כפר־סבא: „מריקסטון" – שמת הנשמים 47. „סופר־פארט" – אוסט' שינסקי 3 – טל. 23889 – 052.

נתניה: „בנבע". „שער הנגב 14 – 22695.

פתרתיקות: „מרכז השרון" – א. קציר 40 – 911078.

יום שלישי 17.6.86

ירושלים: „רומסה" – המ"ג 28 – 523191.

תל־אביב: „שוב" (כרגע) – מס' קס 27 – 41449. „הקריה" – אבן־גבירול 19 – 226686.

חיפה וחקיריות: „הנשיא" – שד' הנשיא 33 – 333312. „סוף־ה" – תעמנאות 89 ק. אחא – 287163.

רעננה: „מרכז גולן" – אוזר 198 – 91762.

כפר־סבא: „מריקסטון" – שמת הנשמים 47. „סופר־פארט" – אוסט' שינסקי 3 – טל. 23889 – 052.

נתניה: „הרשון" – הרצל 2 – 38656.

פתרתיקות: „שסכיו" – הפיר חיים 6 – 910541.

מטוסים

פרטי המראה ונחיתה
תקליטון 03-381511
מודיעין נמל התעופה
03-9713404

נאדיה —
חסרט עפ"י רב־המכר של
גילה דון־פדר
בהשתתפות:
חנה אזולאי־הספרי („בנות"), יובל בנאי („משינה"), מאיר בנאי („שפשף"), מאיר טוויסה („הלהקה")
„סרט אמיתי, מרגש, משכנע, מצמיק ולפעמים גם עצוב" דבקה מיכאלי • סיבה למסיבה, חטלוויזיה הישראלית
„נאדיה" — שבוע 6 „תבלת" ת"א, „אשל" באר־שבע
ממרצ"ש „המאמרת" חרגלית

רכבת

★ לכפר בקע ולחיפה 11.30
מתל־אביב
★ לירושלים מבני ברק 5.10
★ לחיפה 6.00, 7.00, 8.00, 9.00, 10.30, 12.00, 13.00, 14.00
מחיפה לבת־גלים
★ לתל־אביב 6.00, 6.30, 7.10, 8.30, 10.00, 11.30, 12.30, 13.30, 14.30
★ לירושלים 3.00
הריצה מרחפת מרכז ב־ר"ג. רשת עדים
מנתניה
★ לחיפה תל־אביב 6.30, 8.00, 10.35, 14.30
★ לחיפה
רשת ישראל

מודיעין • מודיעין • מודיעין • מודיעין • מודיעין